

Vielfältige Natur in Soob



MIT UNTERSTÜTZUNG VON NIEDERÖSTERREICH UND WIEN UND EUROPÄISCHER UNION



Europäischer
Landwirtschaftsfonds für
die Entwicklung des
ländlichen Raums:
Hier investiert Europa in
die ländlichen Gebiete.



Inhaltsverzeichnis

1.	Vorwort	4
2.	Allgemeines zum Biosphärenpark Wienerwald	5
2.1	Geographische Lage und Geologie	5
2.2	Geschichte	6
2.3	Rechtliche Grundlagen	7
2.3.1	Biosphärenpark	7
2.3.2	Europaschutzgebiet	9
2.3.3	Naturschutzgebiet	11
2.3.4	Landschaftsschutzgebiet	11
2.3.5	Naturpark	11
2.3.6	Naturdenkmal	12
2.3.7	Geschützte Biotope	12
2.3.8	Wiener Grüngürtel	12
3.	Naturraum im Biosphärenpark Wienerwald	13
3.1	Wald	14
3.2	Offenland	15
3.3	Gewässer	17
4.	Allgemeines zur Gemeinde Sooß	18
4.1	Geographische Lage	18
4.2	Landschaftliche Beschreibung	20
4.3	Schutzgebiete	21
5.	Naturraum in der Gemeinde Sooß	23
5.1	Wald	24
5.2	Offenland	26
5.2.1	Biotoptypen Offenland	26
5.2.2	FFH-Lebensraumtypen im Offenland	34
5.2.3	Flächen mit Handlungsempfehlung	37
5.2.4	Flächen mit Verbesserungspotential	38
5.2.5	Zusammenfassung Offenland	39
5.3	Gewässer	40
5.3.1	Fließgewässer	40
5.3.2	Neophytenproblematik und Bekämpfungsmethoden	41
5.4	Tierwelt	52

5.4.1	Fledermäuse	52
5.4.2	Vögel.....	59
5.4.3	Amphibien und Reptilien.....	75
5.4.4	Heuschrecken	81
5.5	Schutz- und Erhaltungsziele in der Gemeinde	84
6.	Literatur.....	85

Bearbeitung:

Biosphärenpark Wienerwald Management GmbH

Norbertinumstraße 9 • 3013 Tullnerbach

Telefon: +43 2233 54187

Email: office@bpww.at

<https://www.bpww.at>

Redaktion:

Mag. Johanna Scheiblhofer

Wolfgang Schranz

Stand: Mai 2022, Änderungen und Irrtümer vorbehalten. Alle Angaben dienen ausschließlich der Information. Wir übernehmen keine Gewähr für die Richtigkeit, Vollständigkeit und Aktualität dieser Angaben.

Titelbild: Blick über die Weingärten auf Sooß (Foto: BPWW/J. Scheiblhofer)

1. Vorwort

Der Wienerwald ist eines der größten zusammenhängenden Laubwaldgebiete Europas, das großflächig von Buchenwäldern dominiert wird. Bemerkenswert ist aber auch die Vielfalt der insgesamt 33 unterschiedlichen Waldtypen. Darunter sind besonders seltene Wälder, wie die österreichweit größten Flaum-Eichenbestände und die einzigartigen Schwarz-Föhrenwälder am Ostrand des Wienerwaldes. Gleichzeitig ist der Wienerwald eine in Mitteleuropa einzigartige Kulturlandschaft. Das Offenland mit seinen Wiesen, Weiden, Äckern und Weingärten und mit einer Fülle von kleinräumigen Landschaftselementen sowie seinen Fließgewässern ist ebenso prägend für den Wienerwald.

Der Wienerwald ist ein schon seit langer Zeit vom Menschen genutzter Natur- und Kulturraum. Bereits vor rund 7.600 Jahren wurden die ersten Menschen an der Thermenlinie mit bäuerlichen Siedlungen sesshaft und gestalteten ihre Umgebung maßgeblich. Der Weinbau prägt die Thermenlinie an den Ostabhängen des Wienerwaldes seit mehr als 2.000 Jahren. Die Besiedlung des zentralen Wienerwaldes begann mit der Gründung der ersten Klöster ab 1.100 n.Chr. Seither haben die Menschen das Gebiet mehr oder weniger intensiv gestaltet und verändert. Aus einer Naturlandschaft entstand eine sehr vielfältige Kulturlandschaft, deren ökologischer Wert jedoch nicht geringer ist, als jener der heute oft mit Nachdruck im Naturschutz hervorgehobenen Wildnis. Viele Lebensräume und Arten kommen im Wienerwald nur aufgrund der Bewirtschaftung der Landschaft durch den Menschen seit Jahrhunderten bzw. Jahrtausenden vor.

Die vielfältige Kulturlandschaft des Wienerwaldes mit Wiesen, Weingärten, Äckern, Hecken, Obstbäumen, Trockensteinmauern, Steinriegeln, Böschungen und vielem mehr, ist Lebensraum zahlreicher Tier- und Pflanzenarten. Das abwechslungsreiche Landschaftsbild ist außerdem ein wichtiger und hochwertiger Erholungsraum für den Menschen. Die Offenlandschaft ist seit ihrer Entstehung zahlreichen Veränderungen in der Bewirtschaftungsweise unterworfen. Starke Siedlungs- und Verkehrsflächenentwicklung, Materialabbau, Intensivierung aber auch Aufgabe der landwirtschaftlichen Bewirtschaftung und darauffolgende Wiederbewaldung sind Entwicklungen, denen sich Naturschützer heute stellen müssen. All diese Faktoren haben direkten Einfluss auf das Flächenausmaß und die ökologische Qualität der Offenlandflächen im Wienerwald. Zahlreiche, in der Vergangenheit ökologisch höchst wertvolle Offenlandgebiete sind heute verwaldet. Der menschlich verursachte Stickstoffeintrag aus der Luft, der durch Heizungen, Verkehr und Industrie entsteht, beschleunigt den Prozess. Der Nährstoffeintrag schädigt vor allem nährstoffarme Lebensräume, wie Trockenrasen.

Der Wienerwald ist ein Zentrum der biologischen Vielfalt in Europa. Hier treffen mit den Alpen und der pannonischen Tiefebene verschiedene biogeographische Regionen und Klimabereiche aufeinander. Die unterschiedlichen geologischen Bedingungen, der deutliche Höhenunterschied zwischen etwa 160 bis fast 900 m und nicht zuletzt die Tätigkeit des Menschen ließen eine vielfältige Kulturlandschaft im Offenland aber auch viele verschiedene Waldtypen entstehen. Sie sind Grundlage für einen außerordentlichen Reichtum an Arten und Lebensräumen und machen den Wienerwald zu einem Gebiet von besonderer naturschutzfachlicher, kultureller und regionalwirtschaftlicher Bedeutung.

Der Biosphärenpark Wienerwald ist eine Modellregion für nachhaltige Entwicklung. Die „Grüne Lunge Wiens“ ist als Lebens- und Erholungsraum für etwa 855.000 Menschen besonders wertvoll und schützenswert. Ziel ist es, die Natur zu schützen, wo Lebensräume und Arten diesen Schutz brauchen, und gleichzeitig die Region zu einer Lebensregion für verantwortungsvolles Wirtschaften und Handeln zu entwickeln.

2. Allgemeines zum Biosphärenpark Wienerwald

2.1 Geographische Lage und Geologie

Der Wienerwald ist eine hügelige bis leicht gebirgige Landschaft mit Seehöhen von 160 bis 890 m, die von zahlreichen kleineren Bach- und Flusstälern durchzogen wird. Er ist der nordöstliche Ausläufer der Ostalpen und eine Klima- und Wetterscheide, da seine Hügelzüge eine Barriere für die vorherrschenden feuchten, atlantischen Westwinde bilden. Sein Ostrand ist daher klimatisch begünstigt und von pannonischem Klima geprägt. Die Gesamtfläche des Gebietes beträgt rund 105.000 Hektar, wovon mehr als 60% bewaldet sind. Der Großteil des Biosphärenparks liegt in Niederösterreich, etwa 10.000 Hektar befinden sich auf Wiener Stadtgebiet in den Bezirken 13, 14, 16, 17, 18, 19 und 23. Das Triestingtal und das Gölsental begrenzen den Wienerwald nach Süden, die Große Tulln nach Westen. Im Norden fallen die Wienerwaldhöhen zum Tullnerfeld und zur Donau ab, im Osten mit der Thermenlinie zum Wiener Becken.

Nach dem vorherrschenden Grundgestein wird der Wienerwald in zwei geologische Bereiche eingeteilt. Der Flysch-Wienerwald („Sandstein-Wienerwald“) ist der östlichste Teil der Flyschzone und der weitaus größere Teil des Wienerwaldes. Im Norden fällt der Flysch-Wienerwald zum Tullnerfeld und zur Donau ab. Der im Südosten gelegene kalkalpine Wienerwald („Karbonat-Wienerwald“) ist der östlichste Ausläufer der Nördlichen Kalkalpen. Die Grenze zwischen Flysch- und Karbonat-Wienerwald beginnt nördlich von Kalksburg und verläuft nach Westen zwischen den Tälern der Reichen und der Dürren Liesing. Zum Karbonat-Wienerwald gehören in Wien der Neuberg und die Klausen bei Kalksburg sowie der Zugberg bei Rodaun. Bereits auf niederösterreichischem Gebiet liegen der Höllensteinzug zwischen Perchtoldsdorf/Kaltenleutgeben und Sparbach, der Anninger bei Mödling sowie der Lindkogel bei Baden und der westlich anschließende Peilstein.

Die Gesteine des Flysch-Wienerwaldes sind vielfältig. Es überwiegen Kalkmergel, Tonmergel und Sandsteine, die in ihrer chemischen Zusammensetzung recht verschieden sind. Für die Lebensräume und Arten ist wesentlich, dass in der Schichtfolge – oft kleinflächig – kalkreiche Gesteine mit kalkarmen bis kalkfreien abwechseln. Charakteristisch sind auch die Landschaftsformen der Flyschzone: Sanfte, von Natur aus bewaldete Hügel, Berge ohne deutliche Gipfel und enge, tief eingeschnittene, V-förmige Gräben und Täler prägen das Bild. Da Flysch oft tonreich und parallel geschichtet ist und die Schichtfolgen kaum ineinander verzahnt sind, neigen schon mäßig steile Hänge zu Rutschungen. Selbst nach geringen Niederschlägen fließt ein Großteil des Regenwassers im Flysch-Wienerwald oberflächlich ab, weil die Böden wenig Wasser aufnehmen können. Die sonst meist wenig Wasser führenden Bäche des Wienerwaldes schwellen dann sehr rasch an.

Im Karbonat-Wienerwald sind die vorherrschenden Gesteine Dolomite und Kalke. Diese sind weitgehend wasserdurchlässig, nicht nur wegen der reichlichen Klüfte und Risse, sondern vor allem wegen ihrer Löslichkeit in säurereichem Wasser. Die Böden im Karbonat-Wienerwald sind daher generell trockener. Quellen gibt es nur dort, wo wasserundurchlässige Schichten Quellhorizonte bilden. Stellenweise kommt im Karbonat-Wienerwald ein besonderer Bodentyp vor, die Terra Fusca („Kalkstein-Braunlehm“). Das sind sehr alte, entkalkte, nährstoffreiche, lehmige Böden mit fast auwaldartiger Vegetation. Auffallend ist das Vorkommen von Gipfel-Eschenwäldern mit Frühlings-Geophyten, d.h. früh im Jahr blühenden Zwiebel- und Knollenpflanzen, auf Bergrücken und Plateaus mit Terra Fusca.

2.2 Geschichte

Bereits in der Jungsteinzeit, vor etwa 7.600 Jahren, befanden sich am Rand des Wienerwaldes im heutigen Brunn am Gebirge und in Perchtoldsdorf erste bäuerliche Siedlungen (STADLER 2010). Die ersten sesshaften Menschen in der Region beeinflussten durch Rodungen, Ackerbau und Viehzucht die Landschaft, ihre Lebensräume und vorkommenden Arten. Der zentrale Wienerwald wurde erst wesentlich später besiedelt. Bis zum Mittelalter war er ein schwer zu durchdringendes, kaum besiedeltes Gebiet. Erst Klostergründungen, wie Klosterneuburg (1114), Heiligenkreuz (1133), Klein-Mariazell (1136) und Mauerbach (1314), gaben Impulse zur Besiedlung und Kultivierung der zentralen Bereiche des Wienerwaldes.

Ab 1840 beschleunigte sich durch die stark steigende Nachfrage Wiens nach Holz, Kalk, Sand und Lebensmitteln auch die Besiedlung des Wienerwaldes. Die Wasserkraft entlang der Flüsse ermöglichte die Ansiedlung von Mühlen, Schmieden, Manufakturen und später von Industrien. Um 1870 gab es Pläne, den Wienerwald großteils zu roden, beziehungsweise an Unternehmer zu verkaufen, um die Staatsfinanzen zu sanieren. Der Geologe und spätere Mödlinger Bürgermeister Josef Schöffel konnte dies durch seinen publizistischen Kampf gegen die Abholzung verhindern. Zur selben Zeit kam es im Triestingtal und entlang der Thermenlinie zu einem industriellen und touristischen Aufschwung mit reger Bautätigkeit und dem Ausbau von Verkehrswegen. Die Wiener Gesellschaft fuhr auf Sommerfrische in den Wienerwald. Zuvor kleine Orte, wie Kaltenleutgeben oder Neuhaus, wuchsen zu Kurorten heran.

Nach den beiden Weltkriegen entstanden vor allem am Rand des Wienerwaldes zahlreiche Kleingartensiedlungen, die sich bis heute oft zu dicht bebauten Einfamilienhausgebieten entwickelten. Auch die stadtnahen Waldbestände wurden in den Zeiten des Brennholz mangels stark in Mitleidenschaft gezogen. Gleichzeitig regten sich ab den 1920er Jahren wieder Initiativen zum Schutz des Wienerwaldes. Als Folge dieser Aktivitäten wurde zum Beispiel der Lainzer Tiergarten 1941 zum Naturschutzgebiet erklärt, und wurden zahlreiche Naturdenkmäler ausgewiesen (BRUNNER & SCHNEIDER 2005). In Niederösterreich wurden Mitte der 1970er Jahre rund 1.150 km² des Wienerwaldes unter Landschaftsschutz gestellt.

Die 1960er bis 1980er Jahre brachten einen Wandel in der Landwirtschaft im Wienerwald, vom Vollerwerb zum Nebenerwerb. Zahlreiche der nun landwirtschaftlich nicht mehr benötigten Offenlandflächen verwaldeten oder wurden umgewidmet, parzelliert und lösten einen Bauboom aus, der bis heute anhält. Heute sind raumordnerisch in vielen Wienerwald-Gemeinden praktisch kaum mehr Neuwidmungen von Bauland möglich, jedoch auch noch nicht alle als Bauland gewidmete Flächen tatsächlich verbaut.

Die Bevölkerung der Gemeinden im Wienerwald wuchs in den Jahren von 1951 bis 2001 um durchschnittlich 34,5%. Die höchste Einwohnerzunahme hatte die Gemeinde Breitenfurt mit knapp 130% (WONKA 2011). Damit einhergehend breitete sich auch das Siedlungsgebiet stark aus. Da vor Ort nur wenige neue Arbeitsplätze entstanden, führte der Anstieg der Wohnbevölkerung zu verstärkten Tagespendler-Bewegungen und zu hohem Verkehrsaufkommen und den damit verbundenen negativen Auswirkungen. Zwischen der meist aus der Stadt zugezogenen Bevölkerung und der Land- und Forstwirtschaft entstanden durch Intensivierung der Erholungsnutzung neue Konfliktfelder.

Um die Lösung der Probleme aktiv anzugehen, gründeten Bürger, Gemeindeverantwortliche, Medienvertreter, Wald- und Grundbesitzer, Lehrer, Wissenschaftler, NGOs und Fachleute verschiedenster Ausrichtungen 1983 in Gablitz die Wienerwald-Konferenz. Ziel dieses überregionalen und überparteilichen Forums war es, die Öffentlichkeit und auch die Politik für die Probleme im Wienerwald zu sensibilisieren und geeignete Strategien zur Vermeidung und Lösung dieser zu entwickeln. Dieser „Verein zum Schutz des Landschaftsschutzgebietes“ konnte in der Folge in enger Zusammenarbeit mit der „Planungsgemeinschaft Ost“ erreichen, dass die Landeshauptleute von Wien, Niederösterreich und dem Burgenland 1987 die „Erste Wienerwald-Deklaration“ unterzeichneten und sich dazu bekannten, Schutzmaßnahmen für den Wienerwald festzulegen. 2002 unterschrieben die Landeshauptleute von Wien und Niederösterreich eine „Zweite Wienerwald-Deklaration“. Gleichzeitig wurden in einer Machbarkeitsstudie der Arge Wienerwald verschiedene Schutzgebietskategorien verglichen, und für den Natur-, Kultur- und Wirtschaftsraum Wienerwald wurde der Biosphärenpark nach der Sevilla-Strategie der UNESCO als das optimale Schutzgebietskonzept erkannt. Nach dreijähriger Planungsphase wurde der Wienerwald 2005 von der UNESCO International als Biosphärenpark anerkannt, und von den beiden Bundesländern ein gemeinsames Management eingerichtet, das für den Betrieb und die Weiterentwicklung des Biosphärenparks entsprechend der Vorgaben der UNESCO verantwortlich ist.

Der Biosphärenpark Wienerwald umfasst 51 Gemeinden in Niederösterreich und sieben Gemeindebezirke in Wien mit einer Gesamtfläche von rund 105.000 Hektar. Er bringt die große Chance, die Lebensregion von rund 855.000 Menschen ökologisch, wirtschaftlich und gesellschaftlich nachhaltig weiterzuentwickeln, neue Initiativen zu setzen und Ideen zu verwirklichen, um auch in Zukunft mit hoher Lebensqualität in und von der Region und in einer Umwelt mit hohem Natur- und Erholungswert leben zu können. Um diese Ziele zu erreichen, setzt das Biosphärenpark Wienerwald Management gemeinsam mit zahlreichen Akteuren aus der Region verschiedenste Projekte in den Bereichen nachhaltige Land- und Forstwirtschaft, Vermarktung nachhaltiger Produkte, Naturschutz, Bildung, Öffentlichkeitsarbeit, Forschung und Monitoring um.

2.3 Rechtliche Grundlagen

2.3.1 Biosphärenpark

Biosphärenpark (in anderen Ländern auch Biosphärenreservat genannt) ist eine Auszeichnung der UNESCO (Organisation der Vereinten Nationen für Erziehung, Wissenschaft und Kultur) für Gebiete mit einer besonderen Kultur- und Naturlandschaft. Der Wienerwald wurde von der UNESCO im Jahr 2005 anerkannt und ist seither eine „Modellregion für nachhaltige Entwicklung“ in den Bereichen Natur, Kultur, Wirtschaft und Bildung. Die Zonierung der Landschaft in drei Kategorien (Kernzone, Pflegezone, Entwicklungszone) soll dem Erreichen dieses Ziels Rechnung tragen (siehe Abbildung 1).

Die Länder Niederösterreich und Wien trafen eine Vereinbarung gemäß Art. 15a des Bundes-Verfassungsgesetzes (B-VG) über die Errichtung und den Betrieb eines Biosphärenparks im Wienerwald. Sie ist in Niederösterreich rechtlich im NÖ Biosphärenpark Wienerwald Gesetz LGBl. 5760-0 festgelegt und 2006 in Kraft getreten. In Wien wurde die Vereinbarung im LGBl. für Wien Nr. 53/2006 veröffentlicht. Die Vereinbarung stellt die Basis der Zusammenarbeit zwischen den beiden Ländern dar. Zusätzlich ist auch die Verordnung über die Kern- und Pflegezonen des Biosphärenpark Wienerwald vom Land Niederösterreich LGBl. 53/2019 vom 25.06.2019 gültig.



Abbildung 1: Zonierung des Biosphärenpark Wienerwald mit Kern- und Pflegezonen

Kernzonen sind Gebiete, die dem langfristigen Schutz von Lebensräumen, Tier- und Pflanzenarten möglichst ohne Einfluss des Menschen dienen, und die eine ausreichende Größe und Qualität zur Erfüllung der Schutzziele aufweisen. Der Schutz der Kernzonen kann durch Erklärung zum Naturschutzgebiet (§11 NÖ Naturschutzgesetz 2000, LGBl. 5500) bzw. Landschaftsschutzgebiet (in Wien) erfolgen. Die Vereinbarung für die Außernutzungstellung des Waldes ist eine privatrechtliche zwischen dem jeweiligen Land und dem Grundeigentümer.

Bei den Kernzonen im Wienerwald handelt es sich um gekennzeichnete und streng geschützte Waldgebiete. Hier soll eine Waldentwicklung ohne menschliche Eingriffe möglichst ursprüngliche Lebensräume für seltene Pflanzen- und Tierarten erhalten. Abgestorbene Bäume verbleiben als Totholz im Wald und bilden so einen wichtigen Lebensraum für Käfer, Pilze und andere Lebewesen. Das Betreten der Kernzonen, die als Naturschutzgebiete verordnet sind, ist nur auf den gekennzeichneten Wegen erlaubt. In den Kernzonen steht die Schutzfunktion im Vordergrund. Die forstliche Nutzung ist eingestellt. Ausgenommen davon sind Maßnahmen, die dem Schutz des angrenzenden Waldes (z.B. durch Borkenkäferbefall) oder der Sicherheit der Besucher dienen, wie die Entfernung von Bäumen am Rand von offiziell angebotenen und markierten Wander-, Rad- oder Reitwegen, die eine Gefahr für den Besucher darstellen. Die 37 Kernzonen nehmen etwa 5% der Biosphärenparkfläche ein.

Pflegezonen sind zum größten Teil besonders erhaltens- und schützenswerte Offenlandbereiche in der Kulturlandschaft, wie Wiesen, Weiden oder Weingärten, aber auch die Gewässer. Gezielte Maßnahmen sollen zu einer weiteren Verbesserung dieser Lebensräume führen. Sie sollen zu einem geringen Teil auch die Kernzonen vor Beeinträchtigungen abschirmen. Pflegezonen sind auf rund 31% der Biosphärenparkfläche zu finden. Es handelt sich vorwiegend um Offenlandlebensräume. Eine Ausnahme bildet der Lainzer Tiergarten in Wien.

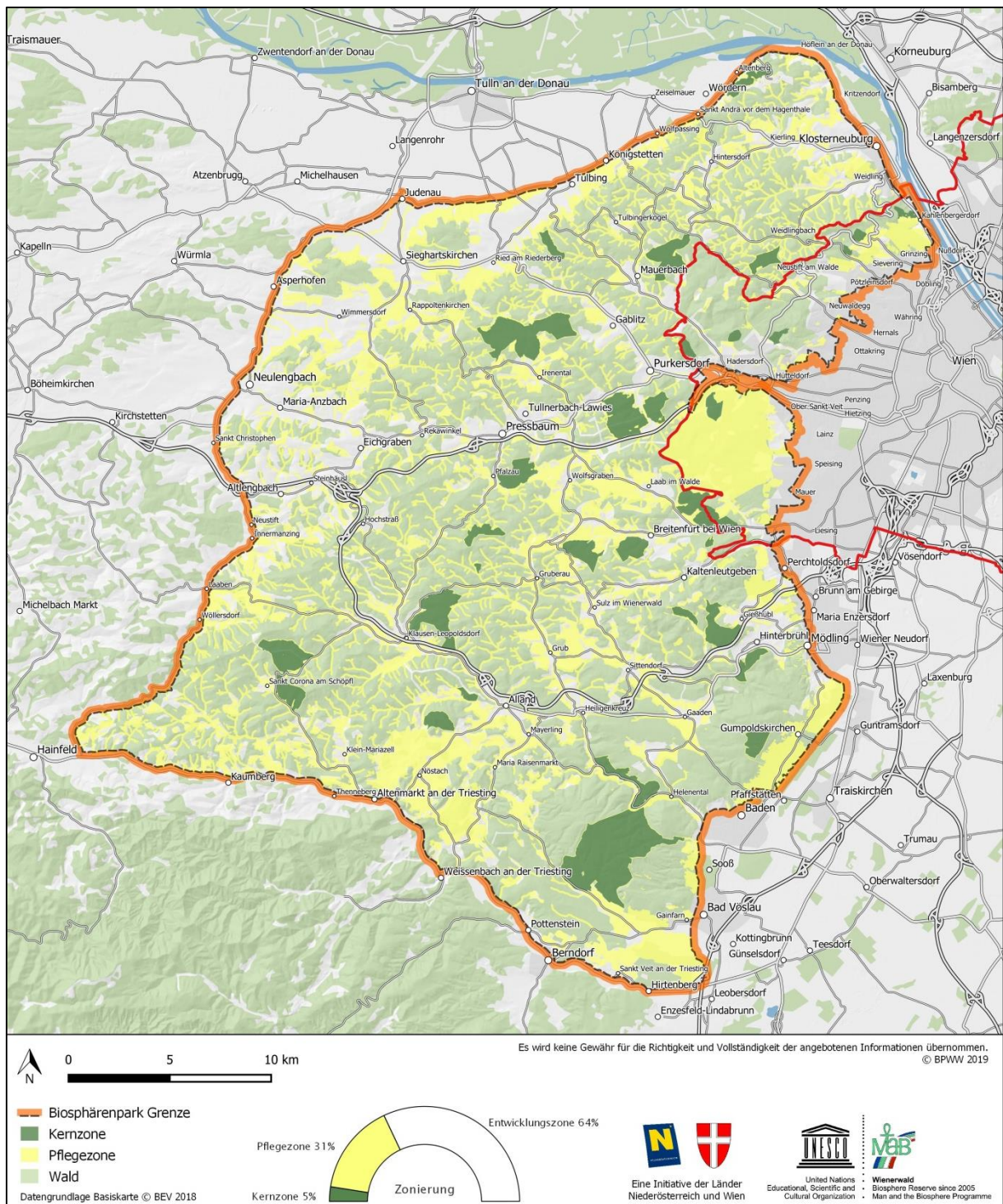
Die Entwicklungszone ist Lebens-, Wirtschafts- und Erholungsraum der Bevölkerung. In ihr sind Vorgehensweisen zu ökologisch, ökonomisch und sozio-kulturell nachhaltiger Entwicklung und schonender Nutzung natürlicher Ressourcen auf regionaler Ebene zu entwickeln und umzusetzen. Dazu zählen ein umwelt- und sozialverträglicher Tourismus sowie die Erzeugung und Vermarktung umweltfreundlicher Produkte. Die Entwicklungszone im Biosphärenpark Wienerwald nimmt 64% der Gesamtfläche ein und umfasst all jene Gebiete, die nicht als Kern- oder Pflegezone ausgewiesen sind: Siedlungen, Industriegebiete, viele landwirtschaftliche Flächen und Wirtschaftswald.

2.3.2 Europaschutzgebiet

Als Europaschutzgebiete bezeichnet man Gebiete, die nach den EU-Vorgaben des Programmes Natura 2000 nach Kriterien der Fauna-Flora-Habitat-Richtlinie sowie der Vogelschutz-Richtlinie unter Schutz gestellt sind. Die Richtlinie 92/43/EWG (FFH-Richtlinie) hat zum Ziel, zur Sicherung der Artenvielfalt im europäischen Gebiet der Mitgliedsstaaten beizutragen. Der Fortbestand oder gegebenenfalls die Wiederherstellung eines günstigen Erhaltungszustandes der natürlichen Lebensraumtypen und Habitate der Arten in ihrem natürlichen Verbreitungsgebiet soll gewährleistet werden. Es gilt ein sogenanntes „Verschlechterungsverbot“. Maßnahmen, die zur Erreichung der Schutzziele nötig sind, werden durch Managementpläne für die einzelnen Schutzgebietsflächen geregelt.

Die 1979 in Kraft getretene Vogelschutz-Richtlinie (Richtlinie 79/409/EWG) regelt den Schutz der wildlebenden Vogelarten und ihrer Lebensräume in der Europäischen Union. Mit dieser Richtlinie haben sich die Mitgliedsstaaten der EU zur Einschränkung und Kontrolle der Jagd ebenso wie zur Verwaltung von Vogelschutzgebieten als wesentliche Maßnahmen zur Erhaltung, Wiederherstellung bzw. Neuschaffung der Lebensräume wildlebender Vogelarten verpflichtet.

Im niederösterreichischen Teil des Wienerwaldes sind große Bereiche als Europaschutzgebiet **Wienerwald-Thermenregion** ausgewiesen. Im Wiener Teil sind es das Naturschutzgebiet **Lainzer Tiergarten**, das Landschaftsschutzgebiet **Liesing** mit Maurer Wald, Gütenbachtal und Zugberg sowie Teile des **Leopoldsberges** (siehe Abbildung 2).



Abbildung 2: Natura 2000-Gebiete im Biosphärenpark Wienerwald

2.3.3 Naturschutzgebiet

Ein Naturschutzgebiet ist ein weitgehend natürliches oder naturnahes Gebiet, das sich durch das Vorhandensein schützenswerter Lebensräume und/oder das Vorkommen seltener bzw. gefährdeter Tier- und Pflanzenarten auszeichnet. Der Schutz dieser Naturgüter steht im Vordergrund, und mit dem Schutzziel unvereinbare Eingriffe sind verboten. Die Naturschutzgebiete dürfen nur auf offiziell angebotenen und markierten Wegen betreten werden. Ein Eingriff in das Pflanzenkleid oder Tierleben ist nicht gestattet. Land- und forstwirtschaftliche Nutzung, Jagd und Fischerei sind erlaubt, soweit nicht Beschränkungen zur Sicherung des Ziels der Schutzmaßnahme erforderlich sind. Weitere Ausnahmen, wie Wiesennutzung und Pflegemaßnahmen, sind unter bestimmten Voraussetzungen gestattet. Erlaubte Erhaltungsmaßnahmen sind oft per Bescheid festgelegt. Der Schutzgebietstyp „Naturschutzgebiet“ zählt zu den wichtigsten Kategorien des Flächenschutzes in Österreich.

Im niederösterreichischen Teil des Biosphärenparks sind fast alle **Kernzonen** als Naturschutzgebiete geschützt. Weitere Naturschutzgebiete außerhalb der Kernzonen sind **Eichkogel**, **Teufelstein-Fischerwiesen** und **Glaslauterriegel-Heferlberg-Fluxberg**. Im Wiener Teil des Biosphärenpark Wienerwald ist der **Lainzer Tiergarten** als Naturschutzgebiet verordnet.

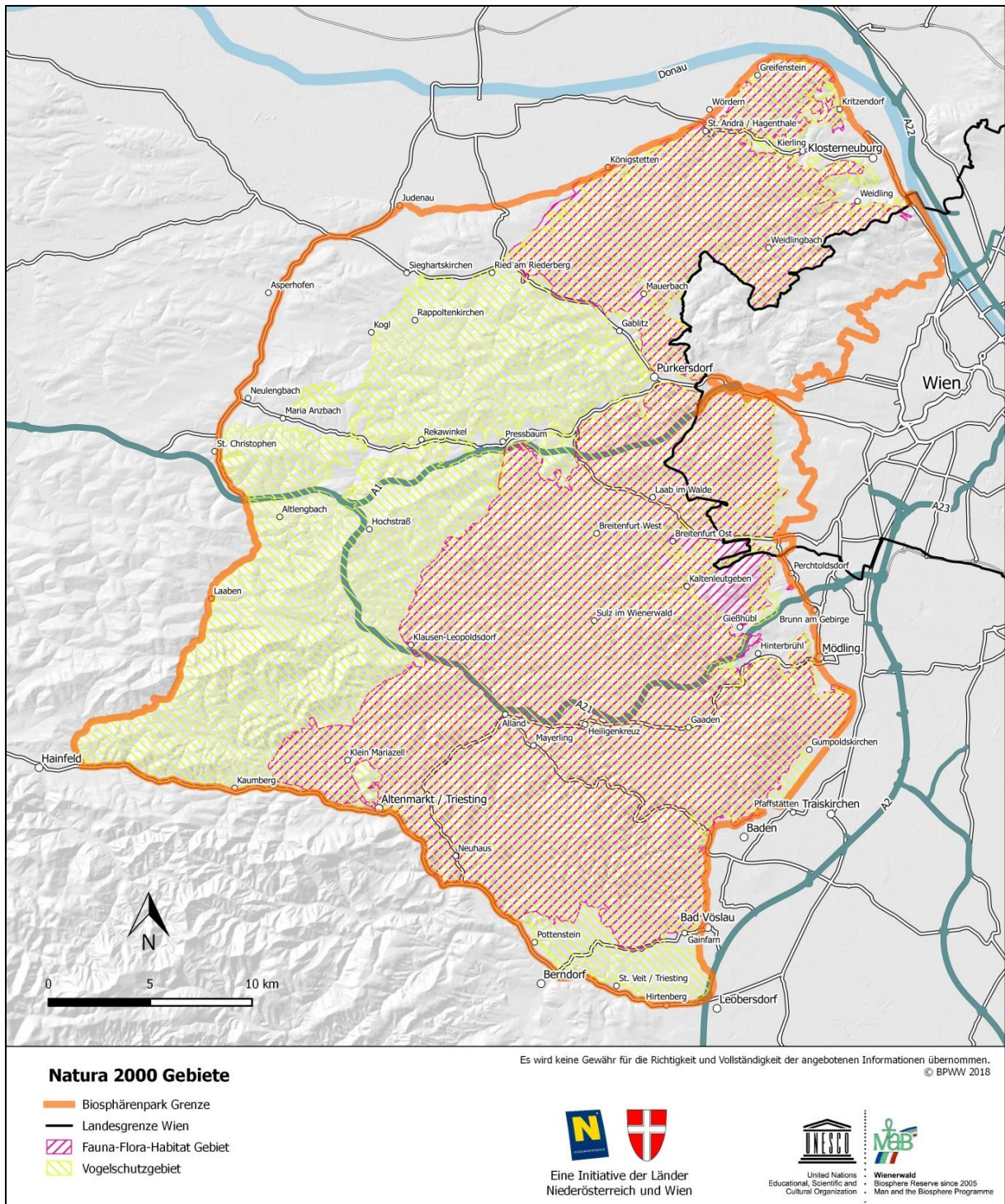
2.3.4 Landschaftsschutzgebiet

Durch ein Landschaftsschutzgebiet sollen typische Landschaftsbilder als Erholungsraum für den Menschen erhalten werden. Auf Grund der Landeskompetenz gibt es unterschiedliche rechtliche Rahmenbedingungen für Landschaftsschutzgebiete in Wien und Niederösterreich. In Wien ist der Schutz von Landschaftsschutzgebieten wesentlich strenger als in Niederösterreich. Im Wiener Landschaftsschutzgebiet sind Bauten, Eingriffe in landschaftsprägende Elemente, wie z.B. Baumgruppen, die Aufforstung von nicht bewaldeten Flächen, die Pflanzung von nicht-heimischen Baumarten, aber auch eine erhebliche Lärmentwicklung verboten. In Niederösterreich sind hingegen Bauten außerhalb von Ortsgebieten, die Gewinnung von Rohstoffen, das Fällen von Baumgruppen sowie Erdablagerungen möglich, wenn eine entsprechende naturschutzrechtliche Bewilligung seitens der niederösterreichischen Naturschutzbehörde erteilt wird.

In Wien liegen große Teile des Biosphärenparks im Landschaftsschutzgebiet, darunter auch alle Wiener Kernzonen. In Niederösterreich ist der gesamte Wienerwald Landschaftsschutzgebiet.

2.3.5 Naturpark

Naturparke sind Landschaften mit reichen Natur- und Kulturschätzen. Sie umfassen Landschaftsräume, die sich aufgrund ihrer landschaftlichen Voraussetzungen für die Erholung oder für die Vermittlung von Wissen über die Natur besonders gut eignen. In Naturparks stehen der Schutz der Kulturlandschaft, die Regionalentwicklung, aber vor allem die Erholung und die Umweltbildung der BesucherInnen im Vordergrund.

In Wien gibt es derzeit keine Naturparke. Im niederösterreichischen Teil des Biosphärenpark Wienerwald liegen die vier Naturparke **Eichenhain**, **Föhrenberge**, **Purkersdorf-Sandstein-Wienerwald** und **Sparbach**. Sie nehmen insgesamt eine Fläche von 10.800 Hektar ein.

2.3.6 Naturdenkmal

Naturdenkmäler sind Naturgebilde, die sich durch ihre Eigenart, Seltenheit oder besondere Ausstattung auszeichnen, besonders landschaftsprägend sind oder eine besondere wissenschaftliche oder kulturhistorische Bedeutung haben. Sie sind per Bescheid ausgewiesen. Am Naturdenkmal dürfen keine Eingriffe oder Veränderungen vorgenommen werden. Das Verbot bezieht sich auch auf Maßnahmen, die außerhalb des von der Unterschutzstellung betroffenen Bereiches gesetzt werden, soweit von diesen nachhaltige Auswirkungen auf das Naturdenkmal ausgehen.

Naturdenkmäler können flächige, beispielsweise naturschutzfachlich besondere Wiesen, als auch punktförmige Ausprägung (z.B. Einzelbäume) haben. Als Naturdenkmal können außerdem Naturelemente, wie Wasserfälle, Quellen, Felsbildungen, oder damit verbundene seltene Lebensräume geschützt werden. Bekannte Beispiele für flächige Naturdenkmäler im Biosphärenpark Wienerwald sind die Tropfsteinhöhle in Alland, die Merkensteinhöhle in Gainfarn, die Himmelswiese bei Kalksburg (23. Bezirk) oder der Sievinger Steinbruch (19. Bezirk).

2.3.7 Geschützte Biotope

Diese Schutzgebietskategorie gibt es ausschließlich in Wien. Geschützte Biotope können Lebensräume nach der EU Fauna-Flora-Habitat-Richtlinie oder Biotoptypen sein, die in Wien vom Verschwinden bedroht sind oder nur ein geringes Verbreitungsgebiet in Wien haben. Beispiele dafür sind Trockenrasen, Magerwiesen oder Feuchtgebiete. Die Naturschutzbehörde kann diese Biotope, insbesondere wenn sie wegen ihrer Repräsentativität, Flächenausdehnung oder ihres Erhaltungszustandes schützenswert sind, zu geschützten Biotopen erklären. Zur Erhaltung solcher Gebiete werden an das Schutzziel angepasste, vorgeschriebene Maßnahmen gesetzt. Negative Eingriffe sind verboten.

2.3.8 Wiener Grüngürtel

Der Wiener Grüngürtel ist ein Schutzgebiet gemäß der Bauordnung für Wien und fußt auf dem 1905 beschlossenen Wald- und Wiesengürtel (FOET 2010). Er ist für die Erhaltung und Schaffung von Grünflächen, zur Wahrung der gesundheitlichen Interessen der BewohnerInnen der Stadt und zu deren Erholung in freier Natur bestimmt. Die Schutzkategorie („Schutzgebiet Wald- und Wiesengürtel“) findet sich in der gültigen Wiener Bauordnung und wird im Zuge der Flächenwidmungspraxis der Stadtplanung nach wie vor zur Sicherung übergeordneter Grün- und Freiräume zur Anwendung gebracht. Die land- und forstwirtschaftliche Nutzung solcher Grünflächen ist zulässig. Es dürfen jedoch keine Bauten zu Wohnzwecken errichtet werden (siehe Bauordnung für Wien LGBl. Nr. 11/1930 §6).

Der Wiener Grüngürtel umschließt heute das gesamte Stadtgebiet und hat eine Gesamtfläche von rund 19.000 Hektar (FOET 2010). Teile des Wienerwaldes im Westen und Nordwesten von Wien, kleinere Grünflächen am Wiener und Laaer Berg im Süden, der Nord- und Südabschnitt der Donauinsel, die Lobau im Südosten, eine Grünzone im Nordosten im 21. Bezirk und der Bisamberg im Norden liegen in dieser Schutzkategorie. Etwa 7.500 Hektar des Wiener Grüngürtels befinden sich innerhalb des Biosphärenparks.

3. Naturraum im Biosphärenpark Wienerwald



Abbildung 3: Landbedeckung im Biosphärenpark Wienerwald

3.1 Wald

Mehr als 60% des Gebietes nimmt der Wald ein (siehe Abbildung 3). Dies entspricht einer Fläche von etwa 67.000 Hektar. Die Verteilung der Waldtypen ist im Wienerwald am stärksten durch das Gestein bestimmt, vor allem durch die Lage im Flysch- oder im Karbonat-Wienerwald. Es sind derzeit 33 Waldtypen nachgewiesen.

Buchenwälder, wie sie in Mitteleuropa in dieser Ausdehnung kaum noch zu finden sind, prägen große Waldbereiche des Wienerwaldes. Sie sind die häufigsten Waldtypen im Biosphärenpark. An feuchteren und nährstoffreichen Standorten bilden sie hallenartige, oft unterwuchsarme Bestände. Unter trockenen, flachgründigeren und nährstoffärmeren Bedingungen gibt es aber auch Buchenwaldtypen mit Unterwuchs aus Seggen und Gräsern sowie besonders schützenswerten Orchideenvorkommen. Die Larve des EU-weit geschützten Alpenbocks lebt im besonnten Totholz großer Buchen.

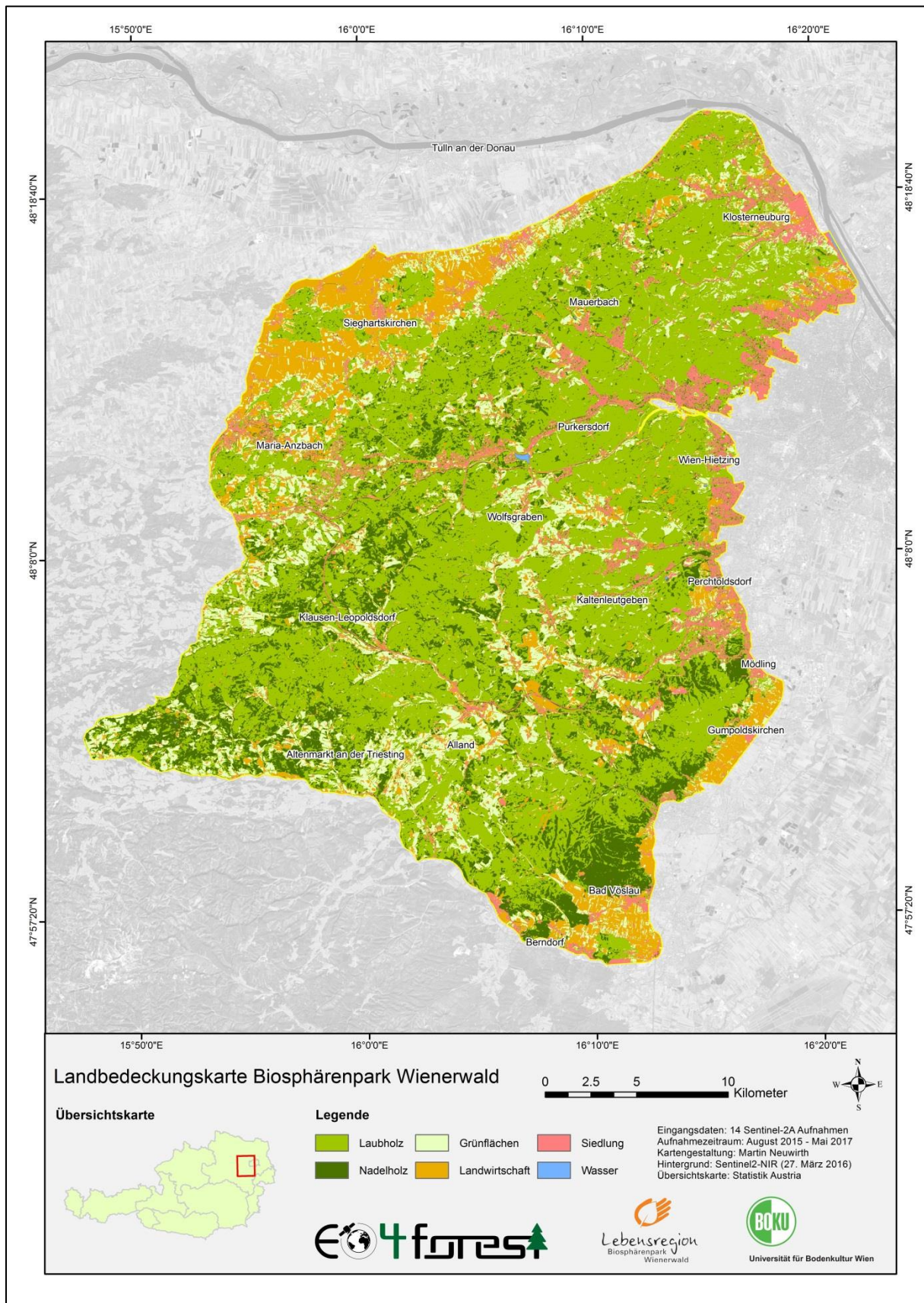
Auf tonreichen, nicht zu trockenen Böden wachsen Eichen-Hainbuchenwälder. Charakteristisch sind die bizarren Schwarz-Föhrenwälder auf Kalk- oder Dolomit-Klippen an der Thermenlinie und im südlichen Karbonat-Wienerwald. Tannenreiche Wälder haben ihren Schwerpunkt in höheren Lagen des südwestlichen Wienerwaldes. Seltene Wälder sind Ahorn-Eschenwälder, Blaustern-Eschenwälder, Flaum-Eichenwälder und Lindenwälder. Sie kommen aufgrund ihrer besonderen Ansprüche von Natur aus meist nur kleinflächig vor und stellen europaweit geschützte Waldtypen dar.

Auwälder und Schwarz-Erlenwälder stehen heute durch Gewässerverbauung, Quellfassung und Trockenlegung oft nur mehr an den Oberläufen von Bächen. Weiter abwärts sind sie meist nur noch in schmalen Gehölzstreifen vorhanden. Alle Auwaldtypen des Wienerwaldes sind aufgrund ihrer Gefährdung EU-weit geschützt.

Der Naturraum Wald wurde im Zuge einer Grundlagenerhebung in den Kernzonen des Wienerwaldes zwischen 2007 und 2009 erhoben. Hier erfolgte im Auftrag der Biosphärenpark Wienerwald Management GmbH eine flächendeckende Geländekartierung der Wälder in den Kernzonen Niederösterreichs. Die Vegetation in den Kernzonen im Wiener Stadtgebiet wurde bereits im Rahmen der Biotoptypenerhebung Wiens zwischen 2007 und 2011 untersucht und Waldgesellschaften zugeordnet.

In den Jahren 2012 und 2013 folgte ein Biodiversitätsmonitoring sowohl in nicht bewirtschafteten Kernzonen als auch in den bewirtschafteten Wäldern des Biosphärenparks (BRENNER et al. 2014). Mit der Ersterhebung von 13 verschiedenen Organismengruppen vorwiegend in den Kernzonen sowie auf Vergleichsflächen im Wirtschaftswald war das Projekt nicht nur das bisher größte des Biosphärenpark Wienerwald, sondern eines der größten Monitoringprojekte in Österreich. Untersucht wurden Fledermäuse, Vögel, Amphibien, Landschnecken, Totholzkäfer, Laufkäfer, Spinnen, Weberknechte, Pseudoskorpione, Höhere Pflanzen, Moose, Flechten und Pilze. Mit den durchgeführten Erhebungen liegt ein genau erfasster Zustand in den Kernzonen vor, der als Basis für künftige Vergleiche dient.

3.2 Offenland

Nach der letzten Eiszeit vor rund 13.000 Jahren entwickelten sich im Wienerwald großflächige Wälder, nur besonders trockene, nasse oder steile Flächen blieben kleinflächig waldfrei. Im Wiener Becken und an der Thermenlinie blieben aber bis heute 40% der Landschaft durchgehend unbewaldet (FEURDEAN et al. 2018). Zuerst wurden diese Flächen von grasenden Tierherden offengehalten. Auf die Wildtiere folgten ab der Jungsteinzeit die Nutztiere des Menschen. Große Bereiche mit Wiesen, Weiden, Äckern und Weingärten im Inneren des Wienerwaldes entstanden aber erst nach Rodung des Waldes und durch nachfolgende Bewirtschaftung. Sie sind vom Menschen geschaffene Kulturlandschaft. Sie lockern auf mehr als einem Viertel der Gesamtfläche des Biosphärenparks das dichte Waldland auf, bereichern auch das Landschaftsbild und steigern den Erholungswert des Wienerwaldes. Auch aufgelassene, nicht renaturierte Steinbrüche sind Kulturlandschaft und wertvolle Ersatzlebensräume für viele bedrohte Tier- und Pflanzenarten.

Neben den Wäldern sind es besonders die **Wiesen und Weiden**, die den Wienerwald zu etwas ganz Besonderem machen. Im Zusammenspiel von Standortbedingungen (Bodentyp, Nährstoff- und Wasserhaushalt) und der Mahd oder Beweidung sind im Laufe der Jahrhunderte unterschiedlichste Wiesen- und Weidetypen entstanden. Sie lassen sich durch die verschiedenen Pflanzengemeinschaften, die an die jeweiligen Bedingungen angepasst sind, unterscheiden. Magere, also nährstoffarme und trockene Verhältnisse herrschen auf Oberhängen und Kuppen vor. Mittelhänge und Tallagen sind meist nährstoffreiche, gut mit Wasser versorgte Wiesenstandorte. Quellhorizonte an Unterhängen und feuchte bis nasse Senken beherbergen spezielle feuchtegeprägte Wiesen. Mit 23 Wiesen- und Weidetypen kommt im Wienerwald eine große Vielfalt an Grünlandgesellschaften vor. Die enge Verzahnung von mehreren Wiesentypen nebeneinander führt oft zu einem bemerkenswert hohen Artenreichtum auf einer Fläche.

Die Mahd erfolgt je nach Wiesentyp ein- bis dreimal pro Jahr, nach der Hauptblütezeit der Gräser. Vielfach wurde im Wienerwald auch nur einmal gemäht und im Herbst nachbeweidet. Von August bis September wurden die „Streuwiesen“ gemäht. Das sind Feuchtwiesen mit Gräsern und Seggen, die vom Vieh nicht gerne gefressen werden und früher als Einstreu im Stall verwendet wurden. Eine Besonderheit im Wienerwald war der Heu-Export nach Wien. Durch den ständigen Abtransport des Mähgutes wurden den Flächen Nährstoffe entzogen. Seit der Entwicklung mineralischer Düngemittel in der ersten Hälfte des 20. Jahrhunderts ist jedoch eher der Stickstoffeintrag durch zu große Düngemengen und aus der Luft problematisch.

Der **Weinbau** beschränkt sich im Wienerwald auf die wärmegetönten Abhänge an der Thermenlinie von Leobersdorf im Süden über Perchtoldsdorf, Wien-Mauer und Wien-Döbling bis nach Klosterneuburg im Norden. Auch am Nordabhang des Wienerwaldes Richtung Westen bis Sieghartskirchen wird Weinbau betrieben. Die Weinbaulandschaft ist in vielen Bereichen aufgrund ihrer Kleinteiligkeit und Strukturvielfalt mit Obstbäumen, Hecken, Feldgehölzen, Trockensteinmauern, Böschungen, Lesesteinhaufen und –riegeln eine der abwechslungsreichsten und wertvollsten Kulturlandschaften Mitteleuropas. Für viele, teils sehr seltene Tier- und Pflanzenarten bietet die vielfältige Weinbaulandschaft wichtige Lebensräume. Die Thermenlinie gehört etwa für Heidelerche und Smaragdeidechse zu den wichtigsten Verbreitungsgebieten dieser EU-weit geschützten Arten in Österreich. Weitere besondere Arten sind unter anderem Schwarzkehlchen, Neuntöter, Schlingnatter, Segelfalter, Zeberraschnecke, Östliche Heideschnecke, Blauflügelige Ödlandschrecke, Italienische Schönschrecke, Schwärzlich-Flockenblume, Acker-Gelbstern und Weinberg-Traubenhyazinthe.

Großflächiges **Ackerland** mit Mais und Getreide ist vor allem in der Ebene am nordwestlichen Rand des Wienerwaldes zu finden. Aber auch im Zentrum des Wienerwaldes liegen verstreut in den größeren Offenlandbereichen, wie rund um Nöstach, Gaaden, Grossau, Gainfarn oder Alland, Ackerflächen.

An vielen Stellen im Wienerwald wurden früher mineralische Rohstoffe, wie Kalk- und Dolomitgestein, Gips und in der Steinzeit auch Feuerstein, abgebaut. Aktuell sind nur noch wenige **Steinbrüche**, wie der Steinbruch Fröstl an der Grenze von Gießhübl und Perchtoldsdorf oder der Gaadener Steinbruch, aktiv. Aufgelassene, nicht durch Wiederauffüllung und Aufforstung rekultivierte Steinbrüche sind mit ihren offenen, besonnten Fels- und Schuttbereichen sehr wertvolle Ersatzlebensräume für seltene Arten, wie Uhu, Smaragdeidechse, Mauereidechse, Schlingnatter, Wechselkröte, Wanderfalke und Mauerläufer, die andernorts ihre Lebensräume verloren haben. Von Verfüllungen sollte daher Abstand genommen werden, und die aufgelassenen Steinbrüche sollten unbedingt offengelassen und nicht als Lagerplatz genutzt oder verbaut werden. Ökologisch besonders bedeutende Steinbrüche im Wienerwald sind zum Beispiel der Harzbergsteinbruch in Bad Vöslau, der aufgelassene Steinbruch in Gumpoldskirchen, das Naturschutzgebiet Fischerwiesen, die Steinbrüche Flössl und Gaisberg, die Mizzi Langer-Wand in Wien-Rodaun sowie der Sievinger Steinbruch in Wien-Döbling. Viele weitere Beispiele kleinerer, über den Wienerwald verstreuter, ehemaliger Steinbrüche ließen sich noch aufzählen, wie etwa der Buchberg in Alland, wo eine interessante Kombination aus pannonischen und alpinen Trockenrasenarten zu finden ist. Ein häufiges Problem bei der Offenhaltung aufgelassener Steinbrüche ist das Einschleppen von Neophyten, wie Götterbaum, Robinie, Goldrute und Staudenknöterich, durch Ablagerungen oder durch Samenflug.

Um das Offenland mit seinen vielfältigen Lebensräumen und Arten gezielt erhalten zu können, ist eine einheitliche Datenbasis zu Lebensräumen, ihrem Zustand und zu ausgewählten Indikator-Tiergruppen jedenfalls notwendig. Im Jahr 2008 startete das Biosphärenpark Wienerwald Management die erste flächendeckende Kartierung in der Offenlandschaft mit den Weinbaulandschaften in Wien und an der Thermenlinie in Niederösterreich. Gleichzeitig begann die Wiener Umweltschutzabteilung mit einer flächigen Erhebung der Biotoptypen in Wien, die bis 2011 fertig gestellt wurde. Von 2011 bis 2013 folgte eine flächendeckende Kartierung der Biotop- und Nutzungstypen im niederösterreichischen Offenland des Biosphärenparks. Ein wesentlicher Schwerpunkt wurde auf die Erhebung naturschutzfachlich wertvoller Flächen als Grundlage für die Anpassung der Pflegezonierung innerhalb des Biosphärenparks gelegt. Neben dem Biotoptyp wurden auch naturschutzfachlich wertvolle oder charakteristische Arten im Freiland aufgenommen. Da große Teile des Biosphärenparks auch Teil des europäischen Netzwerkes Natura 2000 sind, ist weiters eine Zuordnung zu Lebensraumtypen nach der Fauna-Flora-Habitat-Richtlinie (FFH-RL) erfolgt. Im Rahmen der Kartierung wurden die FFH-Lebensraumtypen des Offenlandes auch nach ihrem Erhaltungszustand (ELLMAUER et al. 2005) eingestuft. Über die Bewertung des Erhaltungszustandes hinaus, wurden Spitzenflächen ausgewiesen. Hierbei handelt es sich um für den Lebensraum besonders typisch ausgeprägte Flächen sowie um Flächen mit einer hohen Anzahl an gefährdeten Gefäßpflanzenarten der Roten Liste (NIKLFIELD & SCHRATT-EHRENDORFER 1999). Zusätzlich wurden Flächen mit Handlungsempfehlung aufgenommen. Es handelt sich zum Beispiel um Flächen, die aus naturschutzfachlicher Sicht rasch der Anlage einer Pufferzone oder Pflegemaßnahmen bedürfen. Flächen, die sich für Pflegeeinsätze mit freiwilligen Helfern besonders gut eignen, wurden im Bericht gesondert gekennzeichnet (siehe Kapitel 5.2.3 „Flächen mit Handlungsempfehlung“). Um die Grenzen der Pflegezone zu schärfen, wurden zoologische Erhebungen aus den Artengruppen Vögel, Amphibien, Reptilien und Heuschrecken mit den vegetationskundlichen Daten zusammengeführt.

3.3 Gewässer

Entwässert wird die Region hauptsächlich nach Osten durch die Flüsse Triesting, Schwechat, Mödlingbach, Liesingbach und Wien. Der westliche und nördliche Teil entwässert nach Norden zur Donau über Große und Kleine Tulln, Hagenbach, Kierling- und Weidlingbach.

Der Gegensatz von Flysch- und Karbonatgesteinen prägt die Dynamik der **Bäche** des Wienerwaldes und das Leben in ihnen. Wegen der niedrig gelegenen Quellaustritte und dem sehr oberflächennahen Zufluss ist die Wassertemperatur der Flyschbäche im Winter relativ kalt und im Sommer relativ warm. Die Bäche des Wienerwaldes durchlaufen zumindest in den oberen und mittleren Abschnitten oft ein noch weitgehend intaktes, bewaldetes Einzugsgebiet. Ökologisch stellen die Fließgewässer sehr wichtige Vernetzungs- und Wanderkorridore für zahlreiche Arten dar, sind aber auch Ausbreitungswege für invasive Neophyten, wie Staudenknöterich oder Drüsen-Springkraut. Besondere Arten der Fließgewässer und Quellen sind zum Beispiel Feuersalamander, Würfelnatter, Große Quelljungfer, Koppe, Flussmuschel, die endemischen Quellschnecken *Belgrandiella parreyssii* und *Hauffenia wienerwaldensis*, die Thermen-Kahnschnecke, die Thermen-Pechschnecke sowie der Steinkrebs.

Größere, natürlich entstandene **Stillgewässer** fehlen im Wienerwald aufgrund der geologischen und morphologischen Gegebenheiten gänzlich. Das einzige große, aber künstliche Stillgewässer mit einer Wasserfläche von rund 26 Hektar ist der Wienerwaldsee in Tullnerbach. Ein größeres Stillgewässer mit 2,4 Hektar Wasserfläche ist außerdem der „Steinbruchsee“ im Naturschutzgebiet Teufelstein-Fischerwiesen. Auch kleine Tümpel sind – sowohl im Wald als auch im Offenland – durch Fließgewässer-Regulierungen und die daraus resultierende Zerstörung ehemaliger Auwälder und Überschwemmungsgebiete, aber auch durch Flurbereinigungen in der Landwirtschaft selten geworden und daher äußerst schützenswert. Besondere Arten der Stillgewässer sind zum Beispiel Gelbbauchunke, Wechselkröte, Laubfrosch und Alpen-Kammolch.

Im Rahmen der Erarbeitung des Biosphärenpark-Zukunftskonzepts 2020 wurde klar aufgezeigt, dass bereits umfassende naturräumliche Daten über Kernzonen und Offenland erhoben worden waren. Der wichtige Lebensraum Gewässer war jedoch bislang nicht untersucht worden. Aus diesem Grund erfolgte 2017 bis 2019 eine hydromorphologische Kartierung der Fließgewässer und uferbegleitenden Neophyten-Vegetation im Rahmen einer Kooperation von Österreichischen Bundesforsten, Land Niederösterreich und Biosphärenpark Wienerwald Management. Die Erhebungen fanden entlang von rund 1.700 Fließkilometern statt. Nun liegen umfassende Daten über die Struktur der Gewässer mit natürlich entstandenen Formen (z.B. Kiesbänke, Strömungs- und Substratunterschiede, Uferbuchten, Totholz), vom Menschen eingebrachte Strukturen (Querbauwerke, Uferbefestigungen, Begradigungen etc.), Gewässerverlauf und vieles mehr vor. Auf den Ergebnissen aufbauend können gemeinsam mit den Grundeigentümern Möglichkeiten zur strukturellen Verbesserung und Erhaltung formuliert und umgesetzt werden. Zudem liefern die Ergebnisse eine wichtige Grundlage zur systematischen Erhebung von Gewässerorganismen.

Die Ergebnisse der Erhebungen der Naturräume Offenland und Wald in der Gemeinde Sooß werden in diesem Bericht zusammengefasst.

4. Allgemeines zur Gemeinde Sooß

4.1 Geographische Lage



Abbildung 4: Lage der Gemeinde Sooß im Biosphärenpark Wienerwald

Bezirk	Baden	Gemeindewappen
Gemeinde	Sooß	
Katastralgemeinde	Sooß	
Einwohner (Stand 01/2021)	1.042	
Seehöhe des Hauptortes	251 m ü.A.	
Flächengröße	550 ha	
Anteil im BPWW	378 ha (69%)	
Verordnete Kernzone BPWW	0 ha	
Verordnete Pflegezone BPWW	93 ha	
Schutzgebiete (Anteil an Gemeinde)	Natura 2000 FFH-Gebiet „Wienerwald-Thermenregion“ (69%) Natura 2000 VS-Gebiet „Wienerwald-Thermenregion“ (77%) Landschaftsschutzgebiet „Wienerwald“ (69%) 2 Naturdenkmäler	

Tabelle 1: Zahlen und Fakten zur Gemeinde Sooß

Die Marktgemeinde Sooß liegt am östlichen Rand des Biosphärenpark Wienerwald an den Abhängen des Wienerwaldes zum Wiener Becken. Sie umfasst eine Fläche von 5,5 km², wovon etwa 70 Prozent im Biosphärenpark Wienerwald liegen. Die Biosphärenpark-Grenze verläuft entlang der Wiener Hochquell-Wasserleitung. Innerhalb des Biosphärenparks liegen die waldbedeckten Abhänge des Lindkogels („Sooßer Wald“) und die Weinbaulandschaft westlich von Sooß. Bereits außerhalb befinden sich große Teile des Siedlungsgebietes, die Südbahn sowie die Ackerlandschaften des Wiener Beckens und das Gewerbegebiet.

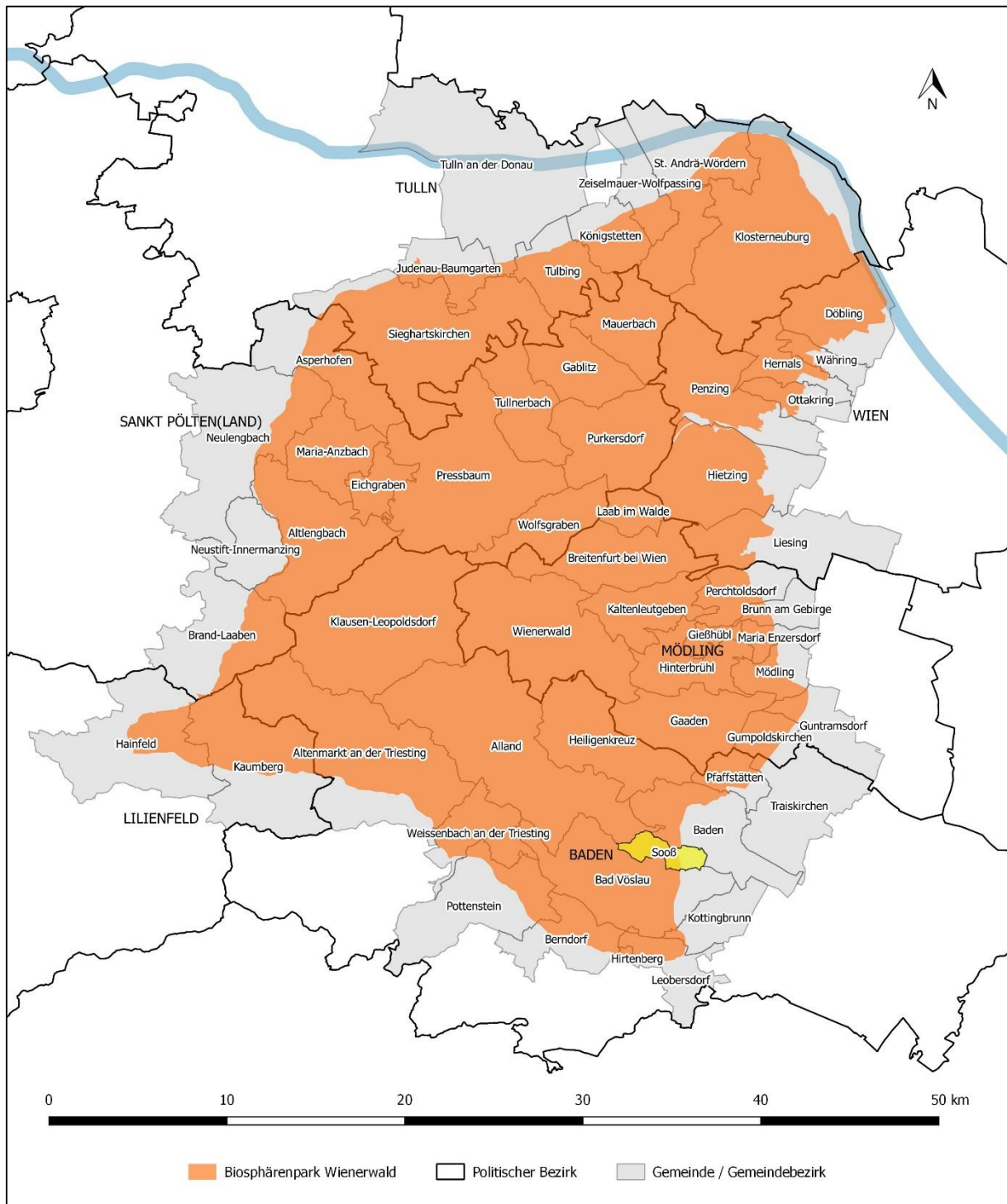
Spätestens in der Jungsteinzeit, etwa zwischen 3000 und 2200 vor Christus, setzte wohl die dauerhafte menschliche Siedlungstätigkeit im Gemeindegebiet von Sooß ein, wie zahlreiche Funde belegen. Aus dem nahen Baden aber auch aus der Merkensteinhöhle in Bad Vöslau sind zahlreiche Funde aus der Kupfersteinzeit (Badener Kultur) bekannt. Schon in der Römerzeit begann die Nutzung der Thermalquellen von Bad Vöslau und Baden. Zum Schutze der meist von kranken Soldaten bewohnten Badesiedlungen sollen auf dem Eichkogel, auf dem Rauheneckerberg, in Sooß, Pfaffstätten und Leobersdorf Wachttürme gestanden sein. Auf den Überresten des Wachtturmes in Sooß soll im Jahre 1319 die heutige Kirche errichtet worden sein. Auf dem Sooßerberg, heute Römerberg genannt, wurde eine römische Grabstätte entdeckt.

Auch der Weinbau begann in der Römerzeit. Kaiser Probus (276-282) soll Reben aus Italien mitgebracht und kultiviert werden. Er ist seit vielen Jahrhunderten ein starker Wirtschaftszweig der Gemeinde und die dominierende Landnutzungsform innerhalb der Grenzen des Biosphärenpark Wienerwald. Obwohl die Weingärten von Baden und Sooß durch die kriegerischen Auseinandersetzungen mit Matthias Corvinus 1477 und 1482 vollständig vernichtet wurden, blieb die Bedeutung des Weinbaus für die Region ungebrochen. Im Jahrzehnt 1880 bis 1890 wurden sämtliche Weingärten in Sooß von der Reblaus befallen und vernichtet. Die Pflanzung von gegen die Reblaus resistenten Reben war die Grundlage für den modernen Weinbau.

Die Lage an drei Wasserquellen war wohl ausschlaggebend für die Besiedlung des heutigen Gemeindegebietes. Sie war auch namensgebend für den Ort: Aus der lateinischen Bezeichnung „*sassa as tres fontes*“ („Siedlung an den drei Brunnen“) wurde im Laufe der Jahrhunderte „Sooß“. Erstmals urkundlich erwähnt wurde der Name um 1200 im Traditionsbuch des Zisterzienserklosters Heiligenkreuz.

4.2 Landschaftliche Beschreibung

Die Gemeinde Sooß liegt in der Teilregion des Karbonat-Wienerwaldes am östlichen Rand der nördlichen Kalkalpen im Übergangsbereich zum pannonisch getönten Wiener Becken an der Thermenlinie. Der tiefste Punkt mit etwa 220 Metern Seehöhe liegt im Osten des Gemeindegebietes. Die höchsten Stellen liegen im Westen mit über 700 Metern Seehöhe am Sooßer Lindkogel. Das Siedlungsgebiet liegt in einer breiten Mulde am Fuße des Lindkogels und ist nach Osten, Süden und Norden offen. An den Abhängen des Lindkogels und auch in der angrenzenden Ebene befinden sich die Weinbauflächen der Gemeinde, die im Norden an das Badener und im Süden an das Vöslauer Weinbaugebiet grenzen.

Die am tiefsten gelegenen Bereiche östlich der Südbahn sind der Ebene des Wiener Beckens zuzuordnen. Diese werden intensiv agrarisch genutzt. Dann folgt ein zunächst sanfter, aber dann rasch steiler werdender Anstieg in Richtung Lindkogelgipfel. Hier ist ein mehr oder weniger breiter Streifen mit dominanter Weinbaunutzung entwickelt. Der Untergrund dieses Weinbaugürtels besteht vorwiegend aus tertiären bis quartären Lockersedimenten, die je nach Mischung des Lockersediments und der Wasserversorgung, Braunerden, Schwarzerden oder Pararendsinen ausgebildet haben. Westlich davon liegen die waldbedeckten Abhänge des Lindkogels. Vom Lindkogel nach Osten verlaufende Gräben wie der Lange Graben und der Sieghartstalgraben an der Gemeindegrenze zu Baden erinnern an niederschlagsreichere frühere klimatische Epochen.

Insgesamt begünstigen die Geländeformen (überwiegend Hanglage) eine vergleichsweise gute Ausstattung mit interessanten Strukturelementen wie Böschungen, Rainen, Lesesteinriegeln und Trockenlebensräumen. In der oberen Hangzone ist ein hoher Waldrandanteil zu finden. Weingärten dominieren das Gebiet der Gemeinde Sooß im Biosphärenpark Wienerwald.

Die Landschaft in Sooß entstand, als das Wiener Becken vor etwa 19 Millionen Jahren vom Meer überflutet wurde. Nur die Berge am östlichen Rand der Kalkalpen (z.B. Paraplueiberg, Eichkogel, Lindkogel, Anninger) ragten als Inseln heraus. Über mehrere Millionen Jahre ebneten die Wellen des Meeres den Untergrund aus Dolomitgestein ein und schafften eine relativ ebene Terrasse. Reste des urzeitlichen Meeres – versteinerte Meeresbewohner – sind heute noch manchmal bei Aushubarbeiten zu finden. Ein Hinweis auf das Vorhandensein eines großen Süßwassermeeres zur Zeit der Bildung des Wiener Beckens sind die Fundgegenstände aus dem kalkigen Material, das aus Lebewesen entstanden ist, neben den allgemeinen Strandkonglomeraten. In den Steinbrüchen bei Sooß findet man Korallen, Seeigel und verschiedene Steinkerne von Schnecken, Muscheln usw. Vor etwa sechs Millionen Jahren verlandete das Wiener Becken und zurück blieben reiche Ablagerungen von Tegel, Schotter sowie tonhaltigen Sanden. Die nahe bei Sooß gelegenen Ziegelgruben, heute bis zur Grundwasserhöhe angefüllte Teiche, sind der Beweis für die Ablagerungen.

4.3 Schutzgebiete



Abbildung 5: Lage der Schutzgebiete in der Gemeinde Soos (außer Landschaftsschutzgebiet)

Europaschutzgebiet:

Der gesamte Biosphärenpark-Teil der Gemeinde Sooß liegt im Natura 2000-Europaschutzgebiet „**Wienerwald-Thermenregion**“. Das Vogelschutzgebiet setzt sich außerhalb der Biosphärenpark-Grenze fort und umfasst auch die Weinbaulandschaft nördlich und südlich des Ortszentrums.

Das Europaschutzgebiet „Wienerwald-Thermenregion“ ist eine durch Wälder geprägte Hügellandschaft, in deren Becken, Tälern und Rodungsinseln sowohl Grünland- als auch Ackernutzung stattfinden. An der Thermenlinie, dem Ostabfall des FFH- und Vogelschutzgebiets in das Wiener Becken, weichen die Wälder einer offenen Weinbaulandschaft. Die Vielfalt der Natur, die unterschiedlichen Wirtschaftsformen und die wechselvolle Geschichte haben das Gebiet zu einer einmaligen Natur- und Kulturlandschaft geformt. Die Bedeutung des Natura 2000-Gebietes „Wienerwald-Thermenregion“ liegt einerseits in seinem in Mitteleuropa einzigartigen Großwaldbestand, andererseits in seinen überaus wertvollen und vielfältigen Grünlandlebensräumen. Neben den großflächig zusammenhängenden Buchenwäldern sind auch die österreichweit größten Vorkommen an pannonischen Flaum-Eichenwäldern und die submediterranen Föhrenwälder mit endemischen Schwarz-Föhren europaweit prioritär geschützt. Der Wienerwald und die angrenzende Thermenlinie sind darüber hinaus von entscheidender Bedeutung für den Vogelschutz. Als größtes, zusammenhängendes Laubwaldgebiet des Landes beherbergt der Wienerwald große Bestände einer Reihe Wald bewohnender Vogelarten (z.B. Mittelspecht, Halsbandschnäpper, Schwarzstorch). Die extensiv genutzten Wienerwaldwiesen und Weingarten-Komplexlandschaften haben eine hohe Bedeutung für den Wachtelkönig und die Heidelerche.

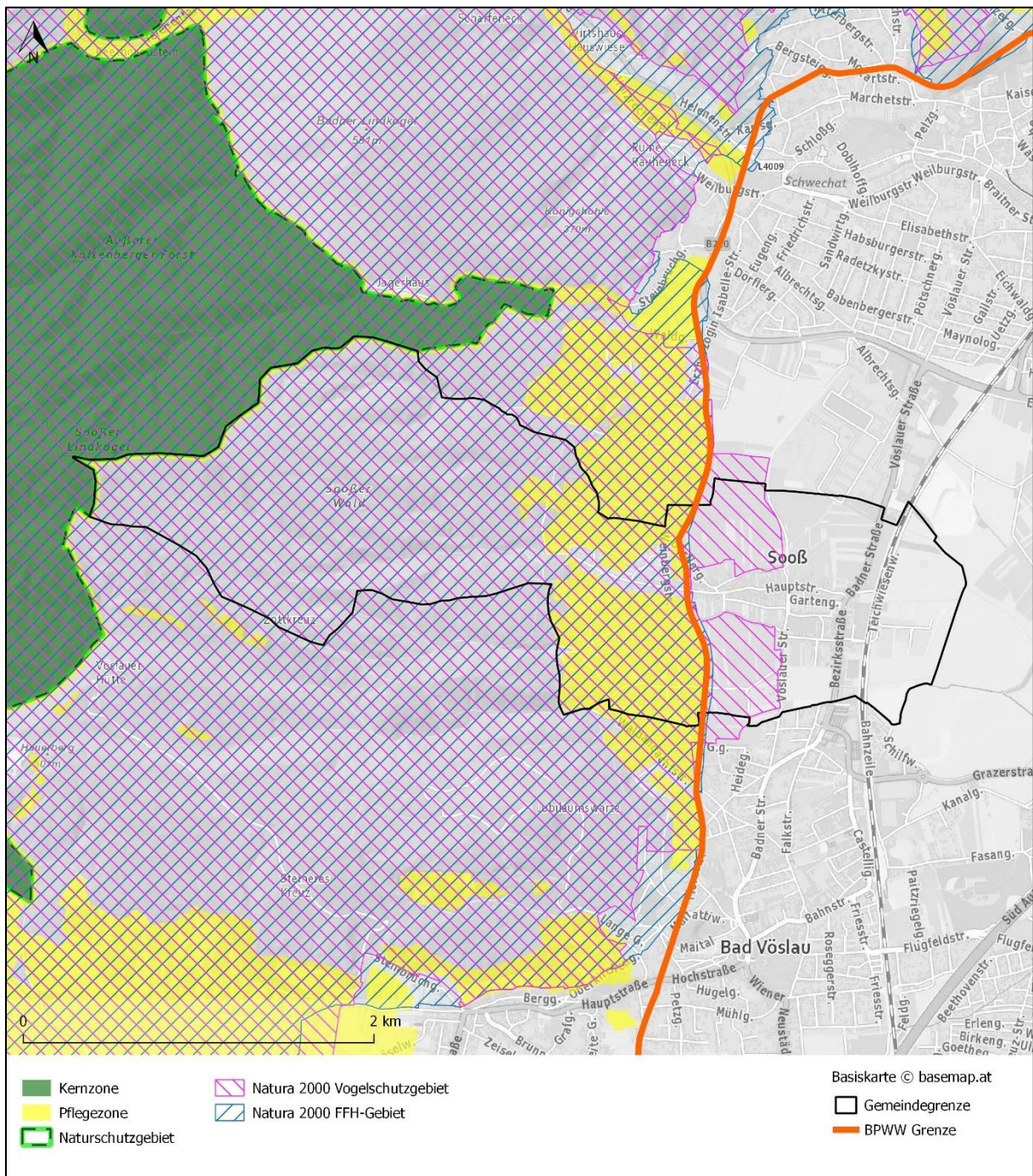
Landschaftsschutzgebiet:

Der Biosphärenpark-Anteil der Gemeinde Sooß liegt, wie der gesamte niederösterreichische Teil des Biosphärenpark Wienerwald, im Landschaftsschutzgebiet „**Wienerwald**“.

Naturdenkmäler:

In Sooß liegen zwei Naturdenkmäler, die sich jedoch beide außerhalb des Biosphärenpark Wienerwald befinden. Südlich des Betriebsgebietes wurde auf den ehemaligen Krautäckern eine **Feuchtwiese** aufgrund des Vorkommens eines seltenen Wiesentyps als Naturdenkmal geschützt. Nahe der Gemeindegrenze zu Baden liegt das **Feuchtbiotop Haasteich**.

5. Naturraum in der Gemeinde Sooß

Flächennutzung	Fläche in ha	Anteil in %
Wald	283	75%
Offenland	76	20%
Bauland/Siedlung	20	5%
	378	100%

In den folgenden Kapiteln wird nur jener Teil der Gemeinde behandelt, der im Biosphärenpark Wienerwald liegt.

Tabelle 2: Flächennutzungstypen in der Gemeinde Sooß (nur Biosphärenpark-Anteil)

Der **Wald** nimmt eine Fläche von 283 Hektar ein und ist somit die dominante Landbedeckung in Sooß (75%). Laub-Mischwälder mit Buche sind die vorherrschenden Waldtypen. In trockeneren Gebieten des Karbonat-Wienerwaldes mischen sich Schwarz-Föhren zum Bestandesbild hinzu (siehe Kapitel 5.1 „Wald“).

Das **Offenland** nimmt mit einer Fläche von 76 Hektar 20% des Sooßer Biosphärenpark-Anteils ein. In diesem Flächennutzungstyp sind Äcker, Weingärten, Brachen, Trockenrasen und Gehölze im Offenland inkludiert (siehe Kapitel 5.2 „Offenland“).

Etwa 5% der Fläche (20 Hektar) entfallen auf **Bauland und Siedlung**. Der Großteil des Ortsgebietes von Sooß liegt bereits außerhalb des Biosphärenparks. Große Gärten mit altem Baumbestand wechseln mit neu angelegten Gärten und ergeben in Summe mit Hofflächen, Hecken, Obst- und Gemüsegärten eine vielfältige Landschaft. Wichtige Trittsteine sind naturnah gestaltete Gärten mit vielen Strukturen, heimischen Pflanzen und „unordentlichen Ecken“, die einer Vielfalt von Tier- und Pflanzenarten Lebensräume bieten.



Abbildung 6: Prozentuale Verteilung der Flächennutzung in der Gemeinde Sooß (Biosphärenpark-Anteil)

5.1 Wald

Die Wienerwaldbereiche am Lindkogel werden von laubholzdominierten Wäldern mit beigemischten Fichten und Schwarz-Föhren eingenommen. Knapp 75% des Biosphärenpark-Teils der Gemeinde Sooß, über 280 Hektar, sind Wald. Es handelt sich um geschlossene Waldkomplexe in montan getönten Bereichen des **Karbonat-Wienerwaldes**, die durch ein vielfältiges Standortmosaik gekennzeichnet sind. In dem zerklüfteten Kalkgestein können die Niederschläge gut versickern. Auf diesen warmen, trockenen Standorten wachsen Eichen, Hainbuchen und Schwarz-Föhren. In den angrenzenden Gemeinden Bad Vöslau und Alland liegt die **Biosphärenpark-Kernzone „Hoher Lindkogel“**. In den Kernzonen des Biosphärenparks hat die Natur Vorrang. Sie werden forstlich nicht bewirtschaftet und das Betreten ist in als Naturschutzgebiet verordneten Kernzonen nur auf ausgewiesenen Wegen erlaubt. Auf diesen Flächen können sich die „Urwälder von morgen“ möglichst ungestört entwickeln.

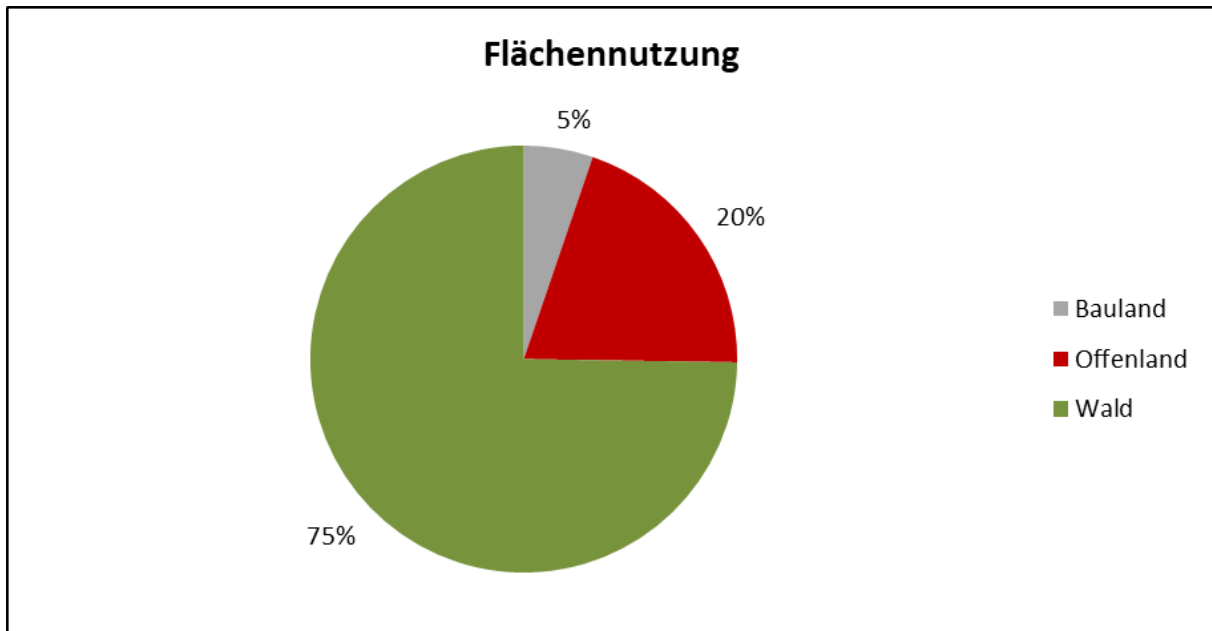

Abbildung 7: Die Schwarz-Föhre wurde in den Sooßer Wäldern häufig aufgeforstet (Foto: BPWW/J. Scheiblhofer)

In den **Bingelkraut-Buchenwäldern** (Waldgersten-Buchenwald) auf Karbonatgestein findet man Zyk-lamen (*Cyclamen purpurascens*), Neunblatt-Zahnwurz (*Dentaria enneaphyllos*), Türkenbund-Lilie (*Lilium martagon*), Waldgerste (*Hordelymus europaeus*) und das unscheinbare, aber sehr häufige Wald-Bingelkraut (*Mercurialis perennis*). Zur charakteristischen Artengarnitur dieser Buchenwälder zählen auch Echt-Seidelbast (*Daphne mezereum*) und Lorbeer-Seidelbast (*Daphne laureola*), eines der wenigen immergrünen Holzgewächse der heimischen Flora. Die meisten dieser Arten können auch in den nährstoffreichen Buchenwäldern der Flyschzone gefunden werden (die ja keineswegs frei von Karbonat ist). Eine besonders auffällige Art des Karbonat-Wienerwaldes ist der Schwarz-Germer (*Veratrum nigrum*) mit seinen großen Blattrosetten, an denen sich im Hochsommer die über einen Meter hohen Blütenstände mit zahlreichen schwarzvioletten Blüten herauschieben.

An warmen, trockenen Südhängen wächst die Buche nicht mehr optimal und wird von anderen Baumarten, wie der Mehlbeere (*Sorbus aria*), begleitet. Dieser trockene **Zyklamen-Buchenwald** über Karbonatgestein kann an felsigen Dolomithängen allmählich zum Schwarz-Föhrenwald überleiten. Oft ist am Boden ein frischgrüner Teppich aus Weiß-Segge (*Carex alba*) mit Immenblatt (*Melittis melissophyllum*) und Maiglöckchen (*Convallaria majalis*) ausgebildet. Da in diesem Waldtyp zahlreiche heimische Orchideen, wie Breitblatt-, Schwertblatt- und Rot-Waldvöglein (*Cephalanthera damasonium*, *C. longifolia*, *C. rubra*), vorkommen, wird er auch „Orchideen-Buchenwald“ genannt. In gut besonnten Buchen mit viel Totholz entwickelt sich der seltene und EU-weit als FFH-Art geschützte Alpenbock (*Rosalia alpina*).

Eichen-Hainbuchenwälder stocken auf tonreichen, nicht zu trockenen Böden. Vor dem Blattaustrieb können hier Arten, die auch in den Auwäldern wachsen, größere Bereiche einnehmen, beispielsweise der Bär-Lauch (*Allium ursinum*) oder der Hohl-Lerchensporn (*Corydalis cava*). Später im Jahr ist die Bodenvegetation oft nur lückig ausgebildet mit typischen Arten wie z.B. Wald-Labkraut (*Galium sylvaticum*), Waldmeister (*Galium odoratum*) oder Waldgerste (*Hordelymus europaeus*).

Schwarz-Föhrenwälder als Dauergesellschaften treten nur sehr kleinflächig auf flachgründigen son-nigen Dolomitsteilhängen submontan auf. In Sooß wurde die Schwarz-Föhre zumeist aufgeforstet und bildet **sekundäre Bestände** in Bereichen, die sonst von verschiedenen Laubbäumen dominiert wären. In Blaugras-Schwarz-Föhrenwäldern dominiert im Unterwuchs ein Grastep-pich aus Kalk-Blaugras (*Sesleria caerulea*). Charakteristisch sind außerdem Buchs-Kreuzblume (*Polygala chamaebu-xus*), Herz-Kugelblume (*Globularia cordifolia*), Sichel-Hasenohr (*Bupleurum falcatum*), Berg-Gamander (*Teucrium montanum*), Rundkopf-Teufelskralle (*Phyteuma orbiculare*) und Erd-Segge (*Carex humilis*). Nur wenige Sträucher und Bäume, wie Felsenbirne, Berberitze und Mehlbeere, kommen in Schwarz-Föhrenwäldern vor.

Insbesondere auf den ostexponierten Hängen zum Wiener Becken hin hat die Schwarz-Föhre mitt-lerweile massive Probleme mit dem zunehmend wärmer und trockener werdenden Klima, und sie stirbt teilweise ab. Dahingegen weisen die Schwarz-Föhren auf ihren natürlichen Standorten noch sehr vitale Bestände auf. Das Absterben der Schwarz-Föhren wird v.a. von einem Pilz verursacht, der die Wasserleitungsbahnen im Baum verstopft. Braune Nadeln, abgestorbene Triebe sowie Äste und Kronen in leuchtendem Rostbraun – die Schäden an pilzbefallenen Schwarz-Föhren sind mit freiem Auge sichtbar. Der Pilz tritt in Österreich seit den 1990er Jahren verstärkt auf. Seine Ausbreitung wird durch feuchte Witterung im Frühjahr und heiße, trockene Sommer begünstigt. Durch den Pilz ge-schwächte Bäume sind auch anfälliger für andere Schädlinge, wie z.B. Borkenkäfer. Da in den be-troffenen Waldbeständen zumeist reichlich Naturverjüngung von verschiedensten Laubbäumen vor-handen ist, werden diese künftig den Platz der Schwarz-Föhren einnehmen.

Ahorn-Lindenwälder sind in Sooß nur stellenweise ausgebildet, insbesondere in den Graben und Unterhangbereichen. Sie stocken v.a. auf steilen, kalkreichen Schutthängen in den mittleren bis unte-ren Hangbereichen. Die Baumschicht ist sehr artenreich: Winter- und Sommer-Linde, Feld- und Spitz-Ahorn, Esche, Mehlbeere und Trauben-Eiche. In der Strauchschicht wachsen unter anderem Liguster, Filz-Schneeball, Hasel, Pimpernuss und Schwarzer Holunder. Die Bodenvegetation besteht aus einer Mischung aus Wärme-, Karbonat- und Trockenheitszeigern und typischen, weiter verbreiteten Wald-arten. Auffällige Arten sind hier u.a. Schwarz-Germer (*Veratrum nigrum*), Leberblümchen (*Hepatica nobilis*) oder Gelb-Eisenhut (*Aconitum lycoctonum*).

5.2 Offenland

5.2.1 Biotoptypen Offenland



Abbildung 8: Lage der Offenlandflächen mit ihrer Biotoptypen-Zuordnung (vereinfacht) im Biosphärenpark-Teil der Gemeinde Soos

Die offene Kulturlandschaft ist in Sooß auf die östlichen Bereiche konzentriert. Das Offenland, das im Biosphärenpark-Teil insgesamt 76 Hektar einnimmt, wird von **Weingärten** dominiert. Hier werden 62 Hektar weinbaulich genutzt.

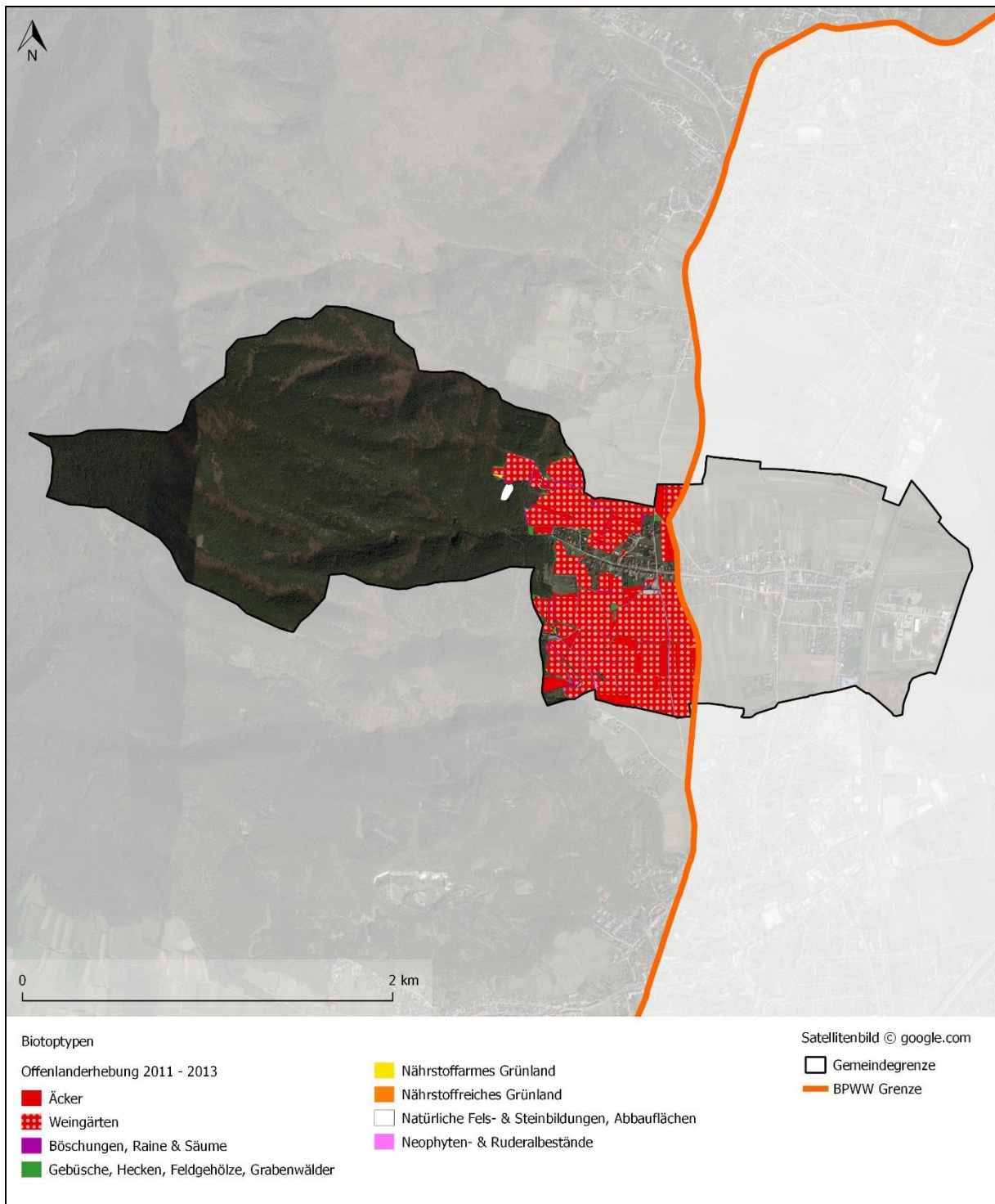

Abbildung 9: Weinbaulandschaft in Sooß (Foto: BPWW/J. Scheiblhofer)

Die kleinteilige **Weinbaulandschaft** an der Thermenlinie ist mit vielfältigen Strukturen, wie Brachflächen, Feldrainen, Böschungen, Obst- und Feldgehölzen sowie Lesesteinriegeln durchsetzt. Diese Strukturen bringen nicht nur Abwechslung ins Landschaftsbild, sondern bieten auch vielen Tier- und Pflanzenarten Lebensraum. Das Vorkommen seltener und auch europaweit geschützter Arten innerhalb der kleinstrukturierten Weinbaulandschaft an den Abhängen des Wienerwaldes (u.a. Heidelerche, Smaragdeidechse) war ein wichtiger Grund für die Ernennung zum Biosphärenpark. Leider wird der überwiegende Teil der **Sooßer Weingärten** ebenso wie in Baden in relativ großen, bereinigten Schlägen **intensiv bewirtschaftet**. Ausnahmen sind Parzellen am Waldrand, nördlich und südlich der Ortschaft, wo es kleinere, in den Wald hineinreichende Flächen gibt, sowie die Weingärten um den Lausturm.

Sehr selten in der Weinbaulandschaft von Sooß, südlich des Ortes zwischen der Landesstraße nach Bad Vöslau und dem Waldrand, zu finden sind alte **Lesesteinhaufen**. Bei der tiefgehenden Bodenbearbeitung, dem Weinbauen, kamen immer wieder größere Gesteinsbrocken zum Vorschein. Sie wurden auf Haufen oder entlang von Böschungen und Grundstücksgrenzen zusammengetragen. Ähnlich wie Mauern sind sie für Reptilien und viele Kleintiere ein äußerst attraktiver Lebensraum. Verbuschung und Überwucherung durch Gestrüpp sind häufig, mangels ausreichender Pflege, ein Problem. Eine weitgehende Erhaltung dieses traditionellen Landschaftselements und die, zumindest teilweise, Abstockung/Freilegung der Riegel sollte als Pflegemaßnahme vorgenommen werden.

Sehr ähnlich wie bei den Steinriegeln und Lesesteinhaufen entstanden **Trockensteinmauern** (auch Lesesteinmauern genannt) über Jahrhunderte hindurch durch das Aussortieren bzw. „Auflesen“ von Steinen aus landwirtschaftlichen Flächen hin zu den Parzellenrändern. Entlang der Thermenlinie sind diese ein Charakteristikum in der gesamten Weinbaulandschaft der Hangzonen, da sie dort häufig zur Stützung und Befestigung von Böschungen errichtet wurden, um Erosionsschäden gering zu halten. In Sooß fehlen sie in der ausgeräumten Ebene vollständig. Entlang des Waldes gibt es jedoch immer wieder ältere wie neu angelegte Steinmauern, die teilweise recht hoch sind.



Abbildung 10: Stark verwachsene Steinmauer am Schulerweg (Foto: BPWW/J. Scheiblhofer)

Hinsichtlich der ökologischen Bedeutung sind Trockensteinmauern (Bauweise ohne Füllmittel und Verfugung) deutlich wertvoller als verfugte oder gar betonierte Mauern, da die bei dieser Bauart vorhandenen Hohlräume wie im Inneren eines Steinriegels einen relativ kühlen Lebensraum mit relativ ausgeglichenen Temperaturen für viele Arten bieten.

In der intensiv genutzten Kulturlandschaft sind **Böschungen** oft die einzig verbleibenden, extensiv genutzten Flächen. Sie erfüllen als **Wanderkorridore** für Eidechsen und andere kleine wie große Wirbeltiere eine wichtige **Vernetzungsfunktion**. Blütenreiche Böschungen sind für Wildbienen und Schmetterlinge von essentieller Bedeutung. Man kann daher Böschungen auch als „Lebensnetz“ in der ansonsten intensiv genutzten Landschaft betrachten. Je nach Bodenbeschaffenheit, Steilheit und Himmelsrichtung findet man hier Trockenrasen, Ruderalflächen, Feldgehölze und Hecken. Weniger Nährstoffeintrag und die regelmäßige Entnahme von Biomasse wirkt sich fast immer positiv auf die Biodiversität aus. Auch „Störungen“ in Form von Mahd, Beweidung oder Entbuschungen haben meist positive Effekte. Wichtig ist, nicht die gesamte Fläche auf einmal und sehr intensiv zu bearbeiten, sondern nur Teilflächen zu pflegen bzw. punktförmige Entnahmen durchzuführen.

Raine stellen wichtige **Puffer** zwischen intensiv genutzten Äckern und angrenzenden Lebensräumen dar. Da der Eintrag von Pestiziden und Düngemitteln in den Rainen meist geringer ist als im Acker selbst, finden sich hier auch alte Kulturbegleiter, die Ackerbeikräuter. Von manchen unwissend als „Unkraut“ bezeichnet sind sie heutzutage vielfach seltene Schutzgüter.

Raine sind vor allem für kleinere Lebewesen wichtige Verbindungskorridore in der Kulturlandschaft. Bezüglich Bewirtschaftung gilt das Motto „Weniger ist Mehr“, insbesondere was Nährstoff- und Pestizideintrag sowie die Bodenbearbeitung betrifft. Daher sollten Raine weder gedüngt, zur Ablagerung von Mähgut oder Aushub verwendet, mit Pestiziden behandelt noch umgeackert werden. Lediglich eine späte Mahd, nach dem Aussamen der meisten Pflanzen, samt Entnahme des Mähguts ist als Pflegemaßnahme anzuraten. Bei schwach wüchsigen Rainen reicht es, diese Pflege im Abstand von 2-3 Jahren durchzuführen. Bei stark wüchsigen Rainen jährlich oder zweimal im Jahr. Für ökologisch wirtschaftende Landwirte spielen Raine eine besonders wichtige Rolle. Sie bieten Lebensraum für allerhand Nützlinge, allen voran Vögel, die vom Rand in die Äcker vordringen und dort eine effektive und kostenlose Schädlingsbekämpfung durchführen.



Abbildung 11: Böschung in der Weinbauflur „In der Schön“ (Foto: BPWW/J. Scheibelhofer)

Eines der **Hauptprobleme** ist, dass etliche Raine von Jahr zu Jahr an Fläche verlieren, da die Bewirtschaftung der angrenzenden Fläche bis an den äußersten Rand betrieben wird. Dies geschieht nicht selten auch dann, wenn der Rain zu einem Gemeindegrundstück (Weg) gehört. Des Weiteren sind auch diverse (direkte oder indirekte) Einträge von Düngemitteln, Herbiziden, Fungiziden etc. problematisch. Die schmalen und kleinflächigen Raine grenzen oft direkt an die behandelte Fläche an und werden somit stark in Mitleidenschaft gezogen.

In **Sooß** wurden viele Böschungen offenbar nivelliert, etliche sind nur sehr schmal ausgebildet. Ebenso wurden Raine vielerorts ausgeräumt oder werden immer wieder umgeackert. Während die Vegetation auf den ersten Blick recht nährstoffreich wirkt, lassen sich immer wieder auch magerkeitsliebende Pflanzen entdecken, sowie seltene wie Groß-Zirnet (*Tordylium maximum*) und Violett-Blauwürger (*Phelipanche purpurea*). Die schönsten Böschungen und Raine lassen sich am Waldrand entdecken. Es wäre aber großes Potential zur Ausweitung vorhanden. Wichtig ist auch, einen Bewuchs aufkommen zu lassen, der nicht nur aus Ruderalen besteht, zur Pflege also nicht mit Pestiziden behandeln, sondern gegebenenfalls schwenden.

Wiesen fehlen in Sooß fast vollständig. Eine Ausnahme stellt das Naturdenkmal Feuchtwiese außerhalb des Biosphärenpark Wienerwald dar. Ebenfalls kaum vorhanden sind **Trocken- und Halbtrockenrasen**. Halbtrockenrasen besiedeln trockene aber auch relativ tiefgründige Standorte. Sie sind über kalkhaltigem Substrat anzutreffen, zumeist auf Kalk oder Dolomit, selten auch über Flysch. Typisch ist eine sommerliche Trockenklemme, während der das Pflanzenwachstum sehr reduziert ist. Der Halbtrockenrasen ist einer der arten- und orchideenreichsten Wiesentypen im Wienerwald. Sie stellen einen europaweit geschützten Lebensraumtyp (FFH-Typ 6210) dar.

Bei durchwegs recht intensiv betriebenen Weinbau sind **in Sooß kaum Trockenrasenreste** erhalten geblieben. Die wenigen Flächen befinden sich entlang des Waldrandes, sofern dafür Platz zur Verfügung steht. Eine **wertvolle ehemalige Brachfläche** befindet am Rand der **Riede „Langer Weingarten“**, welche sich durch großen Artenreichtum auszeichnet. Im angrenzenden Wald liegt ein ehemaliger Steinbruch, an dessen Rand sich ein Mosaik aus Gebüsch, Säumen mit Blut-Storchschnabel (*Geranium sanguineum*) und offener Trockenvegetation ausgebildet hat.



Abbildung 12: Ehemalige Brachfläche am Rand der Riede „Langer Weingarten“ (Foto: BPWW/J. Scheibhofer)

Neben dem direkten Verlust an Trockenrasenflächen durch Aufforstung, Verbauung und Materialabbau (Steinbrüche), ist die Aufgabe der regelmäßigen extensiven Nutzung für eine Verschlechterung des Zustandes vieler Flächen im Wienerwald verantwortlich. Ein überwiegender Teil der Bestände dieses Biotoptyps wurde durch traditionelle extensive Nutzung (extensive Beweidung oder 1-schürige Mahd, keine Düngung) geschaffen und erhalten. Bei Nutzungsaufgabe kommt es zu Veränderungen in der Artenzusammensetzung und Vegetationsstruktur. Aufgrund der geringen Produktivität verläuft dieser Prozess zunächst meist relativ langsam. Mittelfristig bilden sich Brachestadien, die von wenigen, mäh- und weideempfindlichen Arten (v.a. Saumarten) dominiert werden und in denen Lückepioniere ausfallen. Langfristig leiten einzelne, im Bestand aufkommende oder randlich einwandernde Gehölze die Sukzession zum Wald ein. Bei Düngung der Halbtrockenrasen oder Nährstoffeintrag aus angrenzenden Flächen und der Luft kommt es zur Umwandlung der Bestände in produktivere und artenärmere Grünlandtypen.

Alle Sooßer Trocken- und Halbtrockenrasenflächen sind durch Verbrachung und Verbuschung und aufgrund ihrer geringen Größe stark gefährdet. Fehlende Nutzung und Pflege von Trockenrasen und Halbtrockenrasen in Form von Beweidung und Entbuschung führen zu Verbrachung (Veränderung der krautigen Vegetation) und Verbuschung und schlussendlich zum Verschwinden der wertvollen Arten und Lebensräume. Eine Pflege in Form von extensiver, schonender Beweidung und Entbuschung ist daher zur langfristigen Erhaltung sehr wichtig!



Abbildung 13: Bereits stark beschatteter ehemaliger Halbtrockenrasen am Rande eines Schwarz-Föhrenbestandes und in dessen Unterwuchs nördlich des „Winzerhauses“ (Foto: BPWW/J. Scheibelhofer)

Trocken-warme Waldsäume sollten durch Anlage von Pufferzonen vor Nährstoffeinträgen aus umliegenden Flächen geschützt werden. Der Waldmantel muss zur Erhaltung eines artenreichen, bunten Krautsaumes alle paar Jahre zurückgeschnitten werden. Er ist auch als Versteck, Brutplatz und Futterquelle für viele Tiere, wie Zaunkönig, Rotkehlchen, Neuntöter, Haselmaus und zahlreiche Insekten, wie Heuschrecken, Käfer und Schmetterlinge, sehr wichtig. Der Waldmantel sollte daher immer nur in kleineren Abschnitten und niemals als Ganzes zurückgesetzt werden. Beim Beweidungsmanagement ist auf die Erhaltung von Säumen zu achten.

Nur 2% (1,8 Hektar) des Offenlandes innerhalb des Biosphärenpark-Teils von Sooß entfallen auf Biotoptypen der **Feld- und Flurgehölze**. Es gibt so gut wie keine Feldgehölze in Sooß mit Ausnahme von einigen wenigen Gärten und einer Robinienpflanzung nahe dem Lausturm.

Landschaftselemente, wie **Hecken, Feldgehölze** und **Gebüsche**, erhöhen den Strukturreichtum der Landschaft. Zahlreiche Gehölze beinhalten wertvolle Arten bzw. Strukturen. Neben der Möglichkeit als Brutlebensraum für diverse Vogelarten (als Höhlen- oder Neststandort) dienen Einzelbäume auch häufig als Sitzwarten für Singvögel, um sich so einen Überblick über ihr Revier zu verschaffen. Die Höhlenstandorte sind auch für andere Arten von Bedeutung (z.B. Fledermäuse). Selbst vermeintlich kleine Gehölzbereiche können als Brutlebensraum für Vogelarten, wie z.B. dem Neuntöter, genügen. Am Rand bzw. in den Gehölzbereichen finden sich zahlreiche Insektenarten, darunter auch viele „Nützlinge“ für die umliegende Landwirtschaft. Daher wird eine Anlage von Gehölzen, etwa entlang des Wasserleitungsweges oder entlang von Straßen, dringend empfohlen.



Abbildung 14: Gehölz-Biototypen gereiht nach ihrer Flächengröße (in Hektar)

Gewässer spielen in der Weinbaulandschaft von Sooß keine Rolle. Obwohl es natürliche stehende Gewässer im Gemeindegebiet nur selten gibt, kommen kleine **Gartenteiche** als Amphibien- und Libellenbiotope in Frage. Sie sind wichtige Ersatzlebensräume für Ringelnatter, Laubfrosch, Teichmolch u.a., sofern sie frei von Fischen oder Wasserschildkröten gehalten werden. In solchen künstlich angelegten Teichen werden leider häufig Karpfen und Hecht eingesetzt. Sie machen ihn für Amphibien unbewohnbar, da sie Laich, Larven und sogar erwachsene Tiere fressen.

In der folgenden Tabelle sind alle Biotoptypen ersichtlich, die im Zuge der Offenlandkartierung erhoben wurden (mit Ausnahme der Siedlungsbiotoptypen). Auch die Biotoptypen der Binnengewässer, Gewässer- und Ufervegetation sowie die Feld- und Flurgehölze im Offenland, die bei der flächendeckenden Erhebung der Offenlandbereiche kartiert wurden, werden in diesem Kapitel erläutert.

Biotoptyp	Fläche in ha	Anteil % Offenland	Anteil % Gemeinde
GRÜNLAND FRISCHER STANDORTE			
Intensivwiese	0,13	0,17%	0,03%
Feldfutter/Einsaatwiese/junge Ackerbrache/Wildacker	4,28	5,66%	1,13%
GRÜNLAND TROCKENER STANDORTE			
Trockene Trespenwiese (Polygalo majoris-Brachypodietum)	0,08	0,10%	0,02%
Trocken-warmer Waldsaum	0,27	0,35%	0,07%
ÄCKER, ACKERRAINE, WEINGÄRTEN UND RUDERALFLUREN			
Böschungen und Raine mit buntem Wiesencharakter	0,22	0,30%	0,06%
Böschungen und Raine mit wärmeliebenden pannonischen Elementen	0,08	0,11%	0,02%
Böschungen und Raine mit Ruderal- oder Fettwiesencharakter	1,08	1,43%	0,29%
Strauch- und gestrüppreiche Böschungen	0,47	0,62%	0,12%
Spontanvegetation ruderaler Offenflächen	0,04	0,05%	0,01%
Acker- und Weingartenbrache mit halbruderalem Wiesencharakter	4,18	5,52%	1,10%
Acker- und Weingartenbrache auf nährstoffarmen Standorten mit Trockenwiesenelementen	0,21	0,28%	0,06%
Weingarten	62,46	82,59%	16,52%
GEHÖLZE DER OFFENLANDSCHAFT, GEBÜSCHE			
Artenarme, nitrophile Gebüsche und Hecken	0,12	0,16%	0,03%
Artenreiche Gebüsche und Hecken	0,74	0,98%	0,20%
Neophyten-Gehölz	0,01	0,01%	0,00%
Robinien-Gehölz	0,04	0,06%	0,01%
Baumhecken	0,05	0,07%	0,01%
Landschaftsprägende Baumgruppen und Einzelbäume	0,07	0,10%	0,02%
Laubbaumfeldgehölz aus standortstypischen Laubbaumarten	0,19	0,26%	0,05%
Feldgehölz aus standortsfremden Baumarten	0,08	0,10%	0,02%
GEOMORPHOLOGISCH GEPRÄGTE BIOTOPTYPEN			
Steinwall, Lesesteinriegel, Trockenmauer	0,41	0,54%	0,11%
TECHNISCHE BIOTOPTYPEN			
Stillgelegter Steinbruch	0,40	0,53%	0,11%
	73,04	100,00%	19,32%

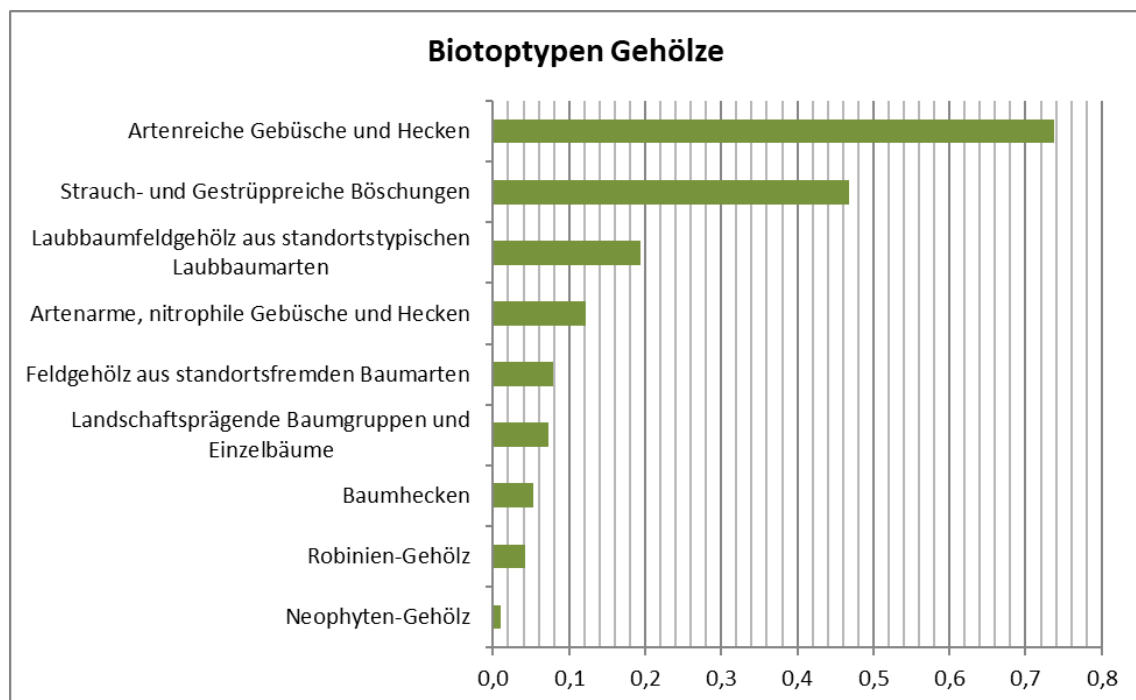
Tabelle 3: Offenland-Biotoptypen im Biosphärenpark-Teil der Gemeinde Sooß mit Flächengröße in Hektar und Flächenanteil am Offenland und an der Gemeinde-Biosphärenparkfläche

5.2.2 FFH-Lebensraumtypen im Offenlandc

Im Zuge der flächendeckenden Offenlanderhebung im Biosphärenpark Wienerwald wurden auch sämtliche FFH-Lebensraumtypen des Grünlandes sowie bachbegleitender Gehölze im Offenland nach den Vorgaben der Erhaltungszustandsstudie von ELLMAUER (2005) erhoben. FFH-Lebensraumtypen sind natürliche und naturnahe Lebensräume von gemeinschaftlichem Interesse, für deren Erhaltung besondere Europaschutzgebiete im Netzwerk Natura 2000 ausgewiesen werden sollen.

Insgesamt wurden im Biosphärenpark-Teil der Gemeinde Sooß 0,34 Hektar an Offenlandflächen einem FFH-Lebensraumtyp zugeordnet. Dies entspricht 0,46% des Offenlandes bzw. 0,09% der Gemeindefläche innerhalb des Biosphärenparks. Der Flächenanteil ist vergleichsweise gering wegen dem hohen Anteil an Weingärten, die keinem FFH-Lebensraumtyp entsprechen.

In der nachfolgenden Tabelle sind alle Offenland-Lebensraumtypen, die im Gemeindegebiet vorkommen, aufgelistet. Mit * markiert sind prioritäre Schutzobjekte, das heißt Lebensraumtypen nach Anhang I der FFH-Richtlinie, für deren Erhaltung der Europäischen Union aufgrund ihrer Seltenheit oder Gefährdung besondere Verantwortung zukommt.

FFH-Lebensraumtyp		Fläche in ha	Anteil % FFH	Anteil % Gemeinde
6210 (*)	Naturnahe Kalk-Trockenrasen und deren Verbuschungsstadien (Festuco-Brometalia) (*besondere Bestände mit bemerkenswerten Orchideen)	0,34	100,00%	0,09%
		0,34	100,00%	0,09%

Tabelle 4: FFH-Lebensraumtypen im Biosphärenpark-Teil der Gemeinde Sooß mit Flächengröße und Flächenanteil an den FFH-Lebensraumtypen und an der Gemeinde-Biosphärenparkfläche

Im Rahmen der Kartierung wurde der Erhaltungszustand aller Flächen, die einem Lebensraumtyp nach FFH-Richtlinie zugeordnet werden konnten, nach Maßgabe der Indikatorstudie von ELLMAUER (2005) eingestuft. Ausgehend von den Kriterien der FFH-Richtlinie und den Raumebenen wurden in der Studie für die Schutzobjekte konkret messbare Indikatoren formuliert. Viele Lebensraumtypen sind wesentlich von der Zusammensetzung der Pflanzenarten geprägt. Ihr Erhaltungszustand ist demnach von der Anwesenheit bestimmter Pflanzenarten bzw. Artkombinationen abhängig. Ein weiteres wichtiges Kriterium ist die Flächengröße. Gemäß dem Konzept des Minimumareals benötigt eine Pflanzengesellschaft eine Mindestfläche, ab der in einem floristisch homogenen Bestand die Artenzahl nicht mehr zunimmt (BARKMANN 1989). Weitere Indikatoren für die Beurteilung des Erhaltungszustandes im Grünland sind Vollständigkeit der lebensraumtypischen Habitatstrukturen, das Vorkommen von Störungszeigern und die Hydrologie (bei feuchtegeprägten Lebensraumtypen).

Der Erhaltungszustand ist in drei unterschiedlichen Wertstufen zu beurteilen: **A – hervorragender Erhaltungszustand**, **B – guter Erhaltungszustand** und **C – durchschnittlicher bis beschränkter Erhaltungszustand**.



Abbildung 15: Lage der FFH-Offenlandlebensräume im Biosphärenpark-Teil der Gemeinde Soob

**6210 Naturnahe Kalk-Trockenrasen und deren Verbuschungsstadien (Festuco-Brometalia)
(*besondere Bestände mit bemerkenswerten Orchideen)**

Vorkommen in der Gemeinde:

FFH-Typ 6210	Fläche in ha	Anteil in %
A	0,27	77,25%
B	0,06	18,62%
C	0,01	4,13%
	0,34	100%

Im Biosphärenpark-Teil der Gemeinde Sooß wurde wenigen Halbtrockenrasen der FFH-Lebensraumtyp 6210 zugeordnet. Dabei handelt es sich im Wesentlichen um mehr oder weniger von Gehölzen durchwachsenen Halbtrockenrasen-Resten, aber auch um schmal ausgebildete trocken-warme Waldsäume am Rand des geschlossenen Waldgebietes. Sie sind wertvoller Lebens- und Rückzugsort für zahlreiche Tier- und Pflanzenarten. In den Säumen wachsen seltene Pflanzenarten wie Elsass-Haarstrang (*Peucedanum alsaticum*) und Mittel-Leinblatt (*Thesium linophyllum*).

Zur Verbesserung des Erhaltungszustandes sollten die kleinflächigen Trockenrasenreste durch Schwendung von Gehölzen vergrößert werden. Danach ist eine regelmäßige Mahd für den Erhalt unerlässlich.

5.2.3 Flächen mit Handlungsempfehlung

Die häufigsten Pflegemaßnahmen sind Wiederaufnahme der Mahd in verbuschten und verbrachten Beständen sowie Düngebeschränkung und Düngeverzicht in eutrophierten Wiesen. Manche Maßnahmen, wie Entbuschung und Entfernung von Gehölzen, können mit geringem Aufwand mit freiwilligen Helfern durchgeführt werden. **Pflegeeinsätze** auf naturschutzfachlich interessanten Flächen ermöglichen es der Bevölkerung, die Naturschätze in der Gemeinde kennen zu lernen und Neues über die Natur vor ihrer Haustüre zu erfahren. Die Freiwilligenprojekte haben mehrere positive Aspekte. Sie leisten einen bedeutenden Beitrag zum Schutz und Erhalt der traditionellen Kulturlandschaften und damit der Artenvielfalt und ermöglichen einen sozialen und gesellschaftlichen Austausch. Nicht zuletzt trägt die enge Zusammenarbeit mit GrundeigentümerInnen bzw. LandwirtInnen und Freiwilligen zu einem besseren Verständnis des Schutzgebietes bei.

Bei der Notwendigkeit der **Düngungsbeschränkung bzw. Düngeverzicht** auf vielen Flächen sei auf den Verlust der biologischen Artenvielfalt durch **Stickstoffeinträge** aus der Luft hingewiesen. Die massive Stickstofffreisetzung begann vor etwa 50 Jahren durch die stark zunehmende Nutzung fossiler Brenn- und Treibstoffe in Industrie und Verkehr. Neben Mineraldünger und Gülle wird den Offenlandflächen Stickstoff also auch über den Luftpfad zugeführt. So kommt es zu einer Anreicherung von Stickstoffverbindungen in den Böden und der Vegetation und häufig zu einem Überschuss. Im östlichen und nördlichen Wienerwald werden bis zu 49 kg Stickstoff/ha/Jahr gemessen, im inneren Wienerwald immerhin 15-20 kg/ha/Jahr. Daher liegt der Schwerpunkt des Handlungsbedarfs im wertvollen Offenland auf einem Nährstoffentzug, besonders bei Halbtrockenrasen, Trockenrasen und Magerwiesen, durch regelmäßige Mahd oder konsequente Beweidung. Besonders wichtig ist bei der regelmäßigen Mahd auch ein Abtransport des Mähgutes. Die auf landwirtschaftlich nicht genutzten Flächen leider zunehmende Praktik des Mulchens und Liegenlassens des Pflanzenmaterials führt zu einer weiteren Nährstoffanreicherung und zum Verschwinden von Blütenreichtum und empfindlichen Pflanzen- und Insektenarten.

Auf Wiesen und Weiden fördert Stickstoff besonders das Wachstum der Nutzgräser. Viele Pflanzen sind jedoch unter stickstoffreichen Bedingungen nicht konkurrenzfähig und verschwinden, besonders auf Halbtrockenrasen und Magerwiesen, die ihre Existenz einer (Nährstoff-)extensiven Bewirtschaftung verdanken. Viele Tiere sind Nahrungsspezialisten. So brauchen z.B. die Raupen seltener Schmetterlingsarten, wie Bläulinge und Widderchen, bestimmte Nahrungspflanzen, die sich nur in nährstoffarmen Wiesen behaupten können. Werden diese durch stickstoffliebende Gräser und Kräuter verdrängt, sterben die entsprechenden Schmetterlingsarten am Standort aus.

Alle Sooßer Trockenrasen- und Halbtrockenrasenflächen sind durch Verbrachung und Verbuschung und aufgrund ihrer geringen Größe **stark gefährdet**. Es besteht daher dringender Handlungsbedarf zur Verbesserung der Situation. Im gesamten Gemeindegebiet entwickeln sich entlang des Waldrandes Halbtrockenrasen, sofern dafür Platz zur Verfügung steht. Eine größere potenzielle Fläche besteht in der Nähe des aufgelassenen Steinbruches im Norden. Wenn entlang des Waldrandes Raum gelassen und die Flächen entsprechend gepflegt (Mahd, Schwendung) würden, könnte sich sogar ein durchgehendes Band an Saum-(Halb)Trockenrasen-Lebensräumen entwickeln.

5.2.4 Flächen mit Verbesserungspotential

Im Zuge der Kartierung wurden sogenannte Maßnahmenflächen des Landschaftskontos ausgewiesen. Hierbei handelt es sich um Flächen, die potentiell als Ausgleichsflächen für ein Landschaftskonto zur Verfügung gestellt werden könnten. Die Flächen weisen einen nutzungsbedingten Handlungsbedarf auf und eignen sich besonders für die Umsetzung von naturschutzfachlichen Zielen/Ausgleichsmaßnahmen. Der aktuelle Erhaltungszustand weist eine mittlere bis unterdurchschnittliche naturschutzfachliche Wertigkeit auf, kann allerdings durch gezielte Verbesserungsmaßnahmen in eine höhere Wertstufe überführt werden.

Die Europäische Union hat sich in ihrer Biodiversitätsstrategie die Eindämmung der Verluste der biologischen Vielfalt und die Verbesserung des Zustandes der europäischen Arten und Lebensräume bis 2020 zum Ziel gesetzt. Einer der wesentlichen Indikatoren für die Erreichung dieses Ziels ist die Erhöhung der nach EU-Naturschutzrecht geschützten Arten und Lebensraumtypen, die sich in einem günstigen Erhaltungszustand befinden. Zahlreiche Glatthaferwiesen, die dem FFH-Typ 6510 zugeordnet worden sind, könnten in ihrem Zustand durch Mahd als Erhaltungsmaßnahme oder Anlage von Pufferzonen verbessert werden. Eine Wiederherstellung des Lebensraumtyps ist durch eine Aushagemahd von intensiv gedüngten Wiesen möglich. Einige Halbtrockenrasen des FFH-Typs 6210 könnten durch Entbuschung/Entfernung von Gehölzen oder Wiederherstellung ehemaliger Trocken- und Halbtrockenrasen nach Verbrachung aufgewertet werden.

Im Rahmen von Umweltverträglichkeitsverfahren oder anderen naturschutzrechtlichen Bewilligungsverfahren werden häufig durch die zuständigen Behörden Auflagen erteilt, die verbindlich umzusetzende Ausgleichs- und Ersatzmaßnahmen umfassen (Schaffung extensiver Wiesenflächen, Ersatzaufforstungen etc.). Oft gestaltet sich die Suche nach geeigneten Flächen für diese Maßnahmen schwierig. Das Land Niederösterreich hat sich für die Variante eines Flächenpools entschieden. Dies bedeutet, dass der Bauträger finanziellen Ausgleich für den Eingriff bezahlt, und das Land das Geld in Lebensraum verbessernde Maßnahmen investiert. Dabei gibt es eben einen Flächenpool mit mehreren Flächen, auf denen solche Maßnahmen Nutzen bringen. Eine zentrale Voraussetzung für die Etablierung eines Landschaftskontos ist eine vorausschauende Flächenbereitstellung und -sicherung für etwaige Maßnahmenumsetzungen. Die flächendeckende Biotopkartierung im niederösterreichischen Offenland des Biosphärenpark Wienerwald ist die Grundlage für so eine vorausschauende Flächenbereitstellung.

Bei der Offenlanderhebung wurden im Biosphärenpark-Teil der Gemeinde Sooß über 50 Maßnahmenflächen für ein Landschaftskonto mit einer Gesamtfläche von knapp 1,5 Hektar ausgewiesen. Das sind jene Flächen, die in ein zu erstellendes Landschaftskonto potentiell einzubringen wären. Es handelt sich dabei vor allem um ältere Weingartenbrachen sowie Böschungen, die sich durch einmal jährliche Mahd im Sommer mit Abtransport des Mähgutes oder Beweidung in schöne Halbtrockenrasen entwickeln könnten. Auch zugewachsene Lesesteinriegel und verbuschte Waldsäume wurden als Potentialflächen ausgewiesen.

5.2.5 Zusammenfassung Offenland

Zwischen den Abhängen des Lindkogels im Westen und des Siedlungsgebietes von Sooß im Osten liegt die offene Kulturlandschaft mit **Weingärten**. Leider wird der überwiegende Teil der **Sooßer Weingärten** ebenso wie in Baden in relativ großen, bereinigten Schlägen **intensiv bewirtschaftet**. Ausnahmen sind Parzellen am Waldrand, nördlich und südlich der Ortschaft, wo es kleinere, in den Wald hineinreichende Flächen gibt, sowie die Weingärten um den Lausturm. Wertvolle Strukturen wie Lesesteinhaufen, Steinmauern und Gehölzen fehlen fast vollständig. Wiesen sowie Trocken- und Halbtrockenrasen beschränken sich auf wenige schmale Böschungen und Raine. Ein höheres Entwicklungspotential haben auch **ehemalige Weingartenflächen**. Mit entsprechender Pflege könnten sich diese zu artenreichen Halbtrockenrasen entwickeln.



Abbildung 16: Ehemalige Weingartenbrache am Rand der Riede „Langer Weingarten“ (Foto: BPWW/J. Scheiblhofer)

Eine Besonderheit sind die wenigen **trocken-warmen Säume** zwischen den Weingartenparzellen am Rand des geschlossenen Waldgebietes. Ausbildungen trockener Standorte im pannonischen Einflussbereich sind besonders arten- und blütenreich. Die Säume bilden den mehr oder weniger fließenden Übergang vom Wald zum Offenland. Der Struktur- und Blütenreichtum dieser Flächen bietet auf kleinem Raum sehr viele verschiedene Nischen und hat eine hohe Bedeutung für die Tierwelt.

Alle Trockenrasen- und Halbtrockenrasenflächen in Sooß sind durch Verbrachung und Verbuschung und aufgrund ihrer geringen Größe stark gefährdet. Es besteht daher dringender Handlungsbedarf zur Verbesserung der Situation.

5.3 Gewässer

In diesem Kapitel werden die Ergebnisse der hydromorphologischen Fließgewässerkartierung näher erläutert. Es werden alle in der Gemeinde vorkommenden Fließgewässer und ihre ökomorphologische Gewässerbewertung beschrieben, die von den Österreichischen Bundesforsten im Auftrag des Biosphärenpark Wienerwald Managements erstellt wurde. Datengrundlage für die Auswahl der Fließgewässer war die ÖK 1:50.000. Kleinere Gewässer, welche auf der ÖK 50 nicht angeführt sind, wurden in dieser Arbeit nicht berücksichtigt. Bei den Auswertungen wird ein Hauptaugenmerk auf die Beschreibung der Hydromorphologie und mögliche Maßnahmen zur Verbesserung des ökologischen Gewässerzustandes gelegt.

Im Jahr 2000 trat die **Wasserrahmen-Richtlinie** (WRRL, 2000/60/EG) in Kraft. Sie legt die Umweltziele für alle europäischen Oberflächengewässer und das Grundwasser fest. Ziele der Richtlinie sind der Schutz der Gewässer, die Vermeidung einer Verschlechterung sowie der Schutz und die Verbesserung des Zustandes der direkt von den Gewässern abhängigen Landökosysteme und Feuchtgebiete im Hinblick auf deren Wasserhaushalt. Es muss unter anderem ein „guter ökologischer Zustand“ und ein „guter chemischer Zustand“ für die natürlichen Oberflächengewässer (Art. 4.1 WRRL) erreicht werden, d.h. einem weitgehend anthropogen unbeeinflussten Zustand.

5.3.1 Fließgewässer

In Sooß gibt es keine relevanten Fließgewässer.

Neophytenbewuchs entlang der Gewässer kann bei bestandsbildenden Vorkommen die Gewässerbewertung verschlechtern. Ein massives Problem ist die illegale **Ablagerung von Grünschnitt und Gartenabfällen**. Diese enthalten oft Samen von Zierpflanzen und angepflanzten Neophyten, die sich dann unkontrolliert entlang des gesamten Gewässers ausbreiten können. Zudem kann die Ablagerung von Astwerk und Sträuchern zu Verklausungen der Bäche führen, sodass im Hochwasserfall Überschwemmungsgefahr droht. Von der Strömung mitgerissen, verstopft das Treibgut Engstellen, wie Durchlässe an Brücken, Rechen und Verrohrungen.

Die BürgerInnen sollten unbedingt darüber aufgeklärt werden, dass Ablagerungen von Schnittgut und abschwemmbareren Materialien aller Art sowie Kompostplätze direkt an der Böschungsoberkante des Ufers und im Gewässerrandstreifen ein großes Problem darstellen und kein Kavaliersdelikt sind. Das Einsickern von Abbauprodukten des organischen Materials führt zu einer nachhaltigen Verschlechterung des chemischen Zustandes und damit zur Sauerstoffzehrung und zur Verminderung der Selbstreinigungskraft des Gewässers. Trotz gesetzlichen Regelungen zum Gewässer- und Hochwasserschutz wird das Ablagerungsverbot leider vielfach bewusst ignoriert.

5.3.2 Neophytenproblematik und Bekämpfungsmethoden

Neobiota sind Tier- oder Pflanzenarten, die von Natur aus nicht in Österreich vorkommen, sondern erst mit Hilfe des Menschen zu uns gekommen sind. Eine wichtige Rolle bei der Einführung der Neobiota spielen der menschliche Handel und Verkehr. Bei den meisten Tier- und Pflanzenarten ist die Einfuhr beabsichtigt geschehen, z.B. durch Import von Zier- und Nutzpflanzen oder durch Besatz der Gewässer mit Fischen und Krebsen. Viele Arten wurden aber auch als „blinde Passagiere“ unbeabsichtigt (z.B. durch die Verschleppung von Pflanzensamen mit Handelsgütern oder von Larvenstadien im Ballastwasser von Schiffen) eingeschleppt oder sind aktiv in unsere Gewässer eingewandert. Nur wenige Arten können in unserem Klima selbstständig überleben und sich weiter ausbreiten. Manche Arten sind zwar weit verbreitet, aber harmlos, andere – sogenannte invasive Arten – können aber das Gefüge des Ökosystems verändern und dabei die eingesessene Fauna und Flora gefährden. Auch die Folgen des Klimawandels spielen möglicherweise zukünftig eine wesentliche Rolle.

Nicht-einheimische Pflanzenarten, die sogenannten Neophyten, sind in den aquatischen Lebensräumen Österreichs inzwischen weit verbreitet. Dies liegt daran, dass gerade die aquatische Vegetation einem stetigen Wandel unterzogen ist. Insbesondere trifft das auf Fließgewässer zu. Neophyten siedeln sich hier bevorzugt auf, z.B. durch Hochwasserereignisse, neu entstandenen offenen Flächen im oder am Wasser an. Daneben werden auch naturfremde Standorte, wie z.B. Uferverbauungen, gerne besiedelt. Die Fließgewässer selbst fördern die Ausbreitung der Neubürger durch Verdriftung von Samen oder Pflanzenteilen. Neben dem Wasserkörper selbst sind insbesondere die gewässerbegleitenden Hochstaudenfluren und Gebüsche Standorte der Neophyten. Am weitesten verbreitet dürften derzeit österreichweit die Goldruten-Arten *Solidago canadensis* und *Solidago gigantea* sein. Auch das Drüsen-Springkraut (*Impatiens glandulifera*) sowie die Lanzett-Herbstaster (*Symphotrichum lanceolatum*) treten zumindest in vielen Gebieten bereits dominant auf und verdrängen die heimische Vegetation. Dies ist nicht nur naturschutzfachlich relevant, sondern kann auch ökosystemare Prozesse nachhaltig beeinträchtigen. Einige Neophyten, z.B. der Japan-Staudenknöterich (*Fallopia japonica*), verursachen zudem Probleme für den Wasserbau. Manche Arten, wie der Riesen-Bärenklau (*Heracleum mantegazzianum*), sind sogar gesundheitsgefährdend. In Österreich sind derzeit 95 aquatische Neophyten bekannt (OFENBÖCK 2013). Davon ist etwa ein Drittel den eigentlichen Wasser- und Röhrichtpflanzen zuzurechnen. Die übrigen Arten finden sich häufig bis bevorzugt auf periodisch trockenfallenden Flächen im Gewässerbett und in den gewässerbegleitenden Hochstaudenfluren und Gebüschen auf den Uferböschungen. Neben den oben beschriebenen Arten, die ökologisch und/oder ökonomisch bedenklich sind, finden sich noch eine Vielzahl anderer Arten an Gewässeruferräumen, die in kleinen Beständen harmlos sind, wie z.B. Topinambur (*Helianthus tuberosus*) oder Schlitzblatt-Sonnenhut (*Rudbeckia laciniata*).

Neophyten spielen in der Gemeinde Sooß bisher nur eine untergeordnete Rolle. Zerstreut kommen Goldrute, Robinie und Götterbaum vor, v.a. in und im nahen Umfeld der Siedlungsgebiete. Alle anderen hier näher besprochenen Arten sind sehr selten.

Kanada- und Riesen-Goldrute (*Solidago canadensis* und *Solidago gigantea*)

Kurzcharakteristik:

Beide Goldrutenarten können in Mitteleuropa vom Tiefland bis in mittlere Gebirgslagen gefunden werden. Helle und warme Standorte werden bevorzugt. Sie besiedeln meist Ruderalflächen, dringen aber auch in naturnahe Pflanzengesellschaften, wie uferbegleitende Hochstaudenfluren und lichte Auwälder, ein. Entlang von Gewässern und vor allem in Auen können sich beide Arten sehr schnell ausbreiten und Dominanzbestände ausbilden. Der Boden kann trocken bis feucht sein, wobei die Kanada-Goldrute besser mit sehr trockenen und die Riesen-Goldrute besser mit sehr nassen Bedingungen zurechtkommt. Längere Überflutungen werden allerdings von beiden Arten nicht toleriert. Auch bezüglich ihrer Nährstoffansprüche weisen die Arten eine weite Amplitude auf.

Sie können in ihrem Rhizom Wasser und Nährstoffe speichern. Die Goldrute blüht ab Juli (bis September oder Oktober), wobei mehr als 20.000 Früchte pro Pflanze gebildet werden können (GRUNICKE 1996). Die Früchte werden sowohl mit dem Wind, als entlang von Flüssen auch mit dem Wasser verbreitet (HARTMANN & KONOLD 1995). Die Vermehrung erfolgt weiters auch klonal über Ausläuferbildung (MEYER & SCHMID 1991).

Vorkommen in der Gemeinde:

Die zwei neophytischen Goldruten-Arten kommen in der Gemeinde Sooß zwar zerstreut vor, aber kaum jemals auf naturschutzfachlich wertvollen Flächen. Die wenigen Vorkommen sind leicht unter Kontrolle zu bringen.

Auswirkungen der Vorkommen:

Problematisch ist besonders das Eindringen der Goldrute in naturnahe Lebensräume. Vor allem entlang von Fließgewässern und in Auegebieten sind beide Goldrutenarten aufgrund ihrer hohen Konkurrenzkraft und der starken vegetativen Vermehrungsfähigkeit über Ausläufer oft in flächendeckenden und dichten Monokulturbeständen vertreten. Solche Bestände verdrängen die natürliche Vegetation und behindern erheblich das Aufkommen natürlicher Gehölze. Naturschutzfachlich relevante Lebensräume können auf diese Weise entwertet werden. Außerdem droht erhöhte Erosionsgefahr an den Uferböschungen bei Starkregen und Hochwasser, da der Boden durch eine fehlende Durchwurzelung von Gehölzen nicht gefestigt ist.

Notwendigkeit und Möglichkeiten der Bekämpfung:

Goldruten werden noch immer gerne als Zierpflanzen in Gärten und als Bienenweide gepflanzt. Es erfolgt vor allem eine Verbreitung über vom Wind verfrachtete Früchte und Rhizomteile in Gartenabfällen. Wichtig ist vor allem Prävention, das heißt, dass besonders in Feuchtgebieten durch anthropogene Maßnahmen brachliegende Flächen so rasch wie möglich mit standorttypischem Saatgut begrünt und/oder mit einheimischen Gehölzen bepflanzt werden sollen.

Die Bekämpfung bereits etablierter Bestände ist äußerst schwierig und wegen dem oft massenhaften Vorkommen äußerst aufwendig. Am wichtigsten ist es hierbei, die Ausbildung von Samen zu verhindern. Weiters müssen die Rhizome geschwächt werden. Es muss jedenfalls vor der Blüte gemäht werden. Dies fördert allerdings den Neuaustrieb aus den Rhizomen, weshalb das Mähen mehrmals wiederholt werden muss (KOWARIK 2010).

Die Bestände sollten zweimal, im Mai und Juli, möglichst tief geschnitten werden. Der Vorgang muss über mehrere Jahre hinweg erfolgen, um langfristige Erfolge zu erzielen. Eine gute Möglichkeit ist auch das Ausfräsen von Beständen oder die Abdeckung mit lichtundurchlässiger Folie über einen Zeitraum von 1 - 2 Jahren. Dazu wird der Bestand vorher möglichst tief geschnitten. Dabei werden allerdings auch die ursprünglichen Vegetationselemente zerstört, und es ist anschließend eine Neubegrünung durchzuführen. Dies wird aus Kostengründen nur kleinräumig möglich sein. Kleinflächige Vorkommen können am ehesten durch Ausreißen oder Ausgraben der Pflanzen bekämpft werden.

Japan-, Sachalin- und Bastard-Staudenknöterich (*Fallopia japonica*, *Fallopia sachalinensis* und *Fallopia x bohemica*)

Kurzcharakteristik:

Fallopia besiedelt in Mitteleuropa bevorzugt die Ufer von Fließgewässern, wobei Nährstoffreichtum und gelegentliche Überflutungen das Wachstum fördern. Die Pflanzen kommen mit unterschiedlichsten Standortbedingungen zurecht. Lediglich lang andauernde Überschwemmungen und starke Beschattung werden nicht ertragen.

Fallopia japonica und *Fallopia sachalinensis* sowie der Hybrid dieser beiden Arten, *Fallopia x bohemica*, sind hohe und sehr dichte Stauden, die je nach Art 3 bis 5 m hoch werden können. Der Staudenknöterich bildet im Boden bis zu 10 m lange und bis zu 10 cm dicke, verzweigte Rhizome, die bis in 2 m Tiefe reichen können. Trotz der Größe der Pflanzen liegt der überwiegende Teil der Biomasse daher unter der Erde. Die Vermehrung erfolgt ganz überwiegend vegetativ, bevorzugt über das Ausläufersystem. Die Verbreitung entlang der Flussläufe erfolgt über abgerissene und v.a. bei Hochwasser abgeschwemmte Spross- und Wurzelteile, wobei bereits kleinste Bruchstücke zur Bildung von neuen Pflanzen ausreichen. Das weitreichende System von unterirdischen Ausläufertrieben ist ein erstklassiger Speicher für Reservestoffe und hauptverantwortlich für die enorme Konkurrenzstärke.

Vorkommen in der Gemeinde:

Der Japan-Staudenknöterich wurde in Sooß bisher nur sehr selten nachgewiesen. Als feuchtigkeitsliebende Pflanzen gibt es für die Staudenknöteriche nur wenig geeignete Standorte.

Auswirkungen der Vorkommen:

Fallopia bildet weitläufige und dichte Bestände und übt damit einen sehr großen Konkurrenzdruck (Wurzel-, Licht- und Nährstoffkonkurrenz) auf die übrige Vegetation aus. Die Art kann Struktur und Arteninventar der betroffenen Ökosysteme vollkommen verändern (BÖHMER et al. 2000). Dichte Bestände führen sehr rasch zur Artenverarmung. Besonders problematisch sind hierbei die Verdrängung der autochthonen Vegetation von Flussauen und die damit verbundene erhöhte Erosionsanfälligkeit betroffener Uferpartien (BÖHMER et al. 2000). Wie bei allen Stauden sterben im Herbst die oberirdischen Pflanzenteile ab, wobei die Reservestoffe im Rhizom gesammelt werden. Da die Pflanzen im Folgejahr erst relativ spät austreiben, bleibt der Boden lange Zeit unbedeckt. Dies und die Tatsache, dass kaum oberflächliche Feinwurzeln gebildet werden, bedingen – besonders vom Winter bis zum Frühsommer – eine geringe Stabilität des Bodens an den Wuchsorten (WALSER 1995, ÖWAV 2013).

Ein weiteres Problem entsteht durch die Ausläuferbildung. Die kräftigen Rhizome durchbrechen sogar Asphaltdecken und sprengen durch ihr Dickenwachstum Uferbefestigungen (Blockwürfe, Stein-schichtungen, Mauern). *Fallopia*-Bestände können somit an Bauwerken und Straßen massive Schäden anrichten (ÖWAV 2013).

Notwendigkeit und Möglichkeiten der Bekämpfung:

Vorkommen von *Fallopia* sind nicht nur aus naturschutzfachlicher (Verdrängung der heimischen Vegetation, Behinderung der natürlichen Sukzession), sondern auch aus wasserbaulicher Sicht problematisch. Die Bekämpfung der drei *Fallopia*-Taxa muss daher höchste Priorität haben (ÖWAV 2013), wenngleich diese aufwendig und langwierig ist.

Möglichkeiten zur Bekämpfung werden in den ÖWAV Steckbriefen (ÖWAV 2013) und im Handbuch zur Ufervegetationspflege des Lebensministeriums (EBERSTALLER-FLEISCHANDERL et al. 2008) detailliert beschrieben. Die Bekämpfung ist äußerst schwierig und aufwendig, da der Staudenknöterich mit seinem ausgedehnten und tief reichenden Wurzelwerk und der Fähigkeit, aus kleinsten Sprosstücken zu regenerieren, sehr widerstandsfähig ist. Durch Ausgraben, Mahd oder Beweidung wird die Pflanze bestenfalls geschwächt. Allerdings fördern häufige Schnitte das Aufkommen anderer Hochstauden bzw. die Entwicklung einer dichten Grasnarbe.

Die Bekämpfung des Staudenknöterichs kann am einfachsten durch Erhaltung der Ufergehölze zur Beschattung der Ufer erfolgen.

Eine wichtige Maßnahme, um den Staudenknöterich einzudämmen ist es, die Einlagerung von Reservestoffen in das Ausläufersystem zu unterbrechen. Die wirkungsvollsten technischen Möglichkeiten sind Ausreißen und Ausgraben der Pflanzen, wobei sehr sorgfältig vorgegangen werden muss. Können Bestände mitsamt ihrer Rhizome nicht mehr vollständig entfernt werden, sollte über mehrere Jahre hindurch mehrmals jährlich gemäht werden. Wichtig ist hierbei vor allem eine möglichst gründliche Mahd im Herbst vor der Einlagerung der Reservestoffe ins Rhizom. In jedem Fall ist strengstens darauf zu achten, dass das Pflanzenmaterial (Spross und Wurzeln) vollständig entfernt und fachgerecht entsorgt wird, da selbst aus kleinsten Bruchstücken neue Pflanzen entstehen können. Wichtig ist daher auch, die Bekämpfung von *Fallopia*-Beständen an Flüssen immer von der Quelle aus flussabwärts vorzunehmen. Das entfernte Pflanzengut darf keinesfalls kompostiert werden, sondern muss in geeigneten Anlagen verbrannt bzw. deponiert werden. Sichere Entsorgungsmöglichkeiten wären Heißkompostierung (mind. 70°C), Fermentation in Biogasanlagen oder Müllverbrennungsanlagen (kostspielig). Aufgrund der invasiven Verbreitung des Staudenknöterichs muss besonders bei Pflege- und Bauarbeiten darauf geachtet werden, keinen mit Rhizomstücken durchsetzten Boden zu verschleppen.

Auch Beweidung (Schafe, Ziegen, Rinder) ist eine effiziente Maßnahme, um das Wachstum von *Fallopia*-Beständen einzudämmen (EBERSTALLER-FLEISCHANDERL et al. 2008). Das Aufkommen kann weiters durch eine Ansiedlung hochwüchsiger Holzgewächse sowie durch den Einbau von Weidenspreitlagen (Korb- und Purpur-Weiden) behindert werden (ÖWAV 2013). Die Beschattung betroffener Flächen durch Strauchwerk bzw. Gehölze kann die Wuchsentwicklung des Staudenknöterichs hemmen. Für kleinflächige Eingriffe eignet sich auch das Abdecken der Knöterich-Kolonie mit lichtundurchlässigen Folien. Die Verbleibdauer der Folie muss 5 - 10 Jahre sein, und es muss sichergestellt sein, dass keine Sprossabschnitte aus der Abdeckung herauswachsen können (EBERSTALLER-FLEISCHANDERL et al. 2008). Offene Ruderalflächen sollten so rasch wie möglich mit einer Pflanzendecke geschlossen werden.

Drüsen-Springkraut (*Impatiens glandulifera*)

Kurzcharakteristik:

Das Drüsen-Springkraut kommt überwiegend an luftfeuchten, grundwassernassen Standorten entlang von Gewässern, von der Ebene bis in etwa 1.000 m Höhe, in dicht geschlossenen Uferstaudengesellschaften und in Auwäldern vor. Es war ursprünglich eine Zierpflanze, ist aber seit etwa 50 Jahren bei uns vollkommen eingebürgert und inzwischen eine Charakterart der Klebkraut-Brennnessel-Gesellschaften (EBERSTALLER-FLEISCHANDERL et al. 2008).

Das Drüsen-Springkraut ist eine einjährige Pflanze, die bis zu 4.000 Samen produzieren kann. In Ostösterreich kommt *Impatiens glandulifera* häufig in Weiden-Auwäldern, im Auengebüsch und in nitrophilen Saumgesellschaften vor (EBERSTALLER-FLEISCHANDERL et al. 2008). Als Ufervegetation tritt es am stärksten in Hochstaudenfluren als Dominanzbestand hervor (ESSL & WALTER 2002).

Vorkommen in der Gemeinde:

Große, ausgedehnte Bestände des Drüsen-Springkrauts gibt es im Gemeindegebiet von Sooß bisher nicht, vereinzelte Funde jedoch schon.

Auswirkungen der Vorkommen:

Die Vorkommen des Drüsen-Springkrautes in Mitteleuropa haben innerhalb weniger Jahrzehnte stark zugenommen. Die Neuausbreitung der Art erfolgt dabei entweder an zuvor vegetationsfreien Stellen oder als zusätzliche Vegetationsschicht stockwerkartig über vorhandener Vegetation. Die darunterliegende Vegetation wird nicht unbedingt völlig verdrängt, aber durch die Beschattung jedenfalls geschwächt. Dominanzbestände von *Impatiens glandulifera* entwickeln sich allerdings erst im Hochsommer, sodass andere Pflanzen bis zum Frühsommer relativ ungestört wachsen können. Trotz der Einjährigkeit ist die Art extrem leistungsfähig. Die große Anzahl an Samen hat eine sehr hohe Keimrate, kann aber im Boden trotzdem eine kurzzeitige Samenbank aufbauen.

Das Drüsen-Springkraut wird nur von wenigen, nicht spezialisierten Insektenarten, wie Honigbienen und Hummelarten, aufgesucht. Somit fehlt an den springkrautbewachsenen Flächen das Nahrungsangebot für andere Insektenarten.

Die negativen Auswirkungen auf den Wasserbau und die Annahme, dass das Drüsen-Springkraut wegen der geringen Durchwurzelung des Bodens keinen Schutz gegen Ufererosion bietet, sind umstritten. Laut KOWARIK (2010) ist es fraglich, ob die Art die Erosionsgefahr an Fließgewässern tatsächlich erhöht. Möglicherweise ist sogar das Gegenteil der Fall, da die Art offene, durch Substratumlagerungen in der Aue entstandene Standorte rasch besiedelt und damit befestigt.

Notwendigkeit und Möglichkeiten der Bekämpfung:

Das Drüsen-Springkraut wird in Österreich, da es auch in naturnahen Lebensräumen invasiv auftritt, unter dem Kriterium der Erhaltung der Biodiversität als problematisch eingestuft (ESSL & RABITSCH 2002, 2004). Der ÖWAV (2013) empfiehlt die Bekämpfung der Art neben naturschutzfachlichen auch aus wasserbaulichen Gründen.

Die Bekämpfung des Drüsen-Springkrautes kann am einfachsten durch Erhaltung der Ufergehölze zur Beschattung der Ufer erfolgen.

Als einjährige Pflanze ist *Impatiens glandulifera* leichter zu bekämpfen als mehrjährige Neophyten. Vorrangiges Ziel muss es sein, die Samenbildung zu unterbinden. Erfolgreiche Methoden sind Mähen oder Mulchen, wobei dabei vor allem der Zeitpunkt wichtig ist. Erfolgt die Maßnahme zu früh, kommt es zur Regeneration aus den verbleibenden Pflanzenteilen. Erfolgt sie zu spät, kommt es zum Nachreifen der Samen an den geschnittenen Pflanzen. Der beste Zeitpunkt ist daher beim Auftreten der ersten Blüten Ende Juli. EBERSTALLER-FLEISCHANDERL et al. (2008) nennen als weitere wirkungsvolle Mittel Beweidung und Überflutung der Jungpflanzen von mindestens einer Woche Dauer.

Die Samen der Pflanze sind auch ein effektives Mittel zur Fernverbreitung entlang von Gewässern. Sie bleiben etwa 7 Jahre lang keimfähig. Eine Ausbreitung erfolgt auch durch abgetriebene Sprossstücke, die sich rasch wieder zu neuen Pflanzen entwickeln können. Bei Bekämpfungsmaßnahmen muss daher sehr gründlich vorgegangen werden, und das Mähgut sollte entfernt werden. Dieses muss fachgerecht entsorgt werden, damit nicht über den Kompost eine weitere Verbreitung erfolgt. Ideal wäre die Verwertung in Biogasanlagen. Baumaterial aus kontaminierten Böden enthält eine beträchtliche Samenbank und bedarf besonderer Beobachtung.

Riesen-Bärenklau, Herkulesstaude (*Heracleum mantegazzianum*)

Kurzcharakteristik:

Der ursprünglich als Zierpflanze eingeführte Doldenblütler ist in ganz Österreich verwildert und inzwischen eingebürgert. *Heracleum mantegazzianum* hat keine besonders hohen Standortansprüche. Gut wasserversorgte Böden werden allerdings bevorzugt. Die Art kann daher vor allem an Fluss- und Bachufern, in Auwäldern und an Schottergruben angetroffen werden. Sie tritt bevorzugt auf nährstoffreichen Böden auf (THIELE et al. 2007) und hat relativ hohe Lichtansprüche (OCHSMANN 1996).

Der Riesen-Bärenklau erreicht mehr als 3 m Wuchshöhe und die hohlen Stängel werden am Grund bis zu 10 cm dick. Die weißen oder gelbgrünen Doldenblüten kriegen Durchmesser von bis zu 50 cm. Pro Pflanze werden 20.000 bis 50.000 Samen gebildet, die vom Wind vertragen oder auch vom Wasser verdriftet werden. Die Samen bleiben drei bis fünf Jahre keimfähig (MORACOVA et al. 2007). Die oberirdischen Teile sterben im Winter ab und nur der unterirdische Wurzelstock, bestehend aus einer bis zu 60 cm langen Pfahlwurzel und dem sogenannten Vegetationskegel, bleibt erhalten. Aus diesem treibt die Pflanze im Frühjahr wieder aus. *Heracleum mantegazzianum* ist eine zwei- bis mehrjährige Art, die ein bis zwei Jahre nach der Etablierung des Keimlings zur Blüte gelangt und dann abstirbt.

Vorkommen in der Gemeinde:

Aus der Gemeinde Sooß gibt es vom Riesen-Bärenklau bisher weder historische noch aktuelle Funde.

Auswirkungen der Vorkommen:

Die Art tritt vor allem spontan entlang von Gewässern auf (EBERSTALLER-FLEISCHANDERL et al. 2008). Die Samen bleiben bis zu drei Tage schwimmfähig (CLEGG & GRACE 1974) und werden mit Hochwässern im gesamten Augebiet verteilt. Die frühe und massenhafte Keimung (Anfang bis Mitte Februar) sowie das rasche Höhenwachstum (Anfang Mai beträgt die Wuchshöhe bereits ca. 1 m) sichern dem Riesen-Bärenklau einen Vorsprung vor potentiellen Konkurrenten (KOWARIK 2010). Es entstehen dichte,

monokulturartige Bestände, in denen, ähnlich wie bei *Fallopia*, die heimische Vegetation durch Konkurrenz um Raum, Licht und Nährstoffe zurückgedrängt wird (PYSEK et al. 2009).

Größere Bestände von *Heracleum mantegazzianum* sind auch wasserbaulich relevant. Da die Wurzeln das Ufer nicht befestigen, erhöht sich an Fließgewässern die Erosionsgefahr (PYSEK 1991; ÖWAV 2013).

Der Riesen-Bärenklau gehört außerdem zu jenen Arten, die eine Gesundheitsgefahr für den Menschen darstellen. Bei Berührung der Pflanzen bewirkt ein phytotoxisches Kontaktgift (Furanocumarine) eine Photosensibilisierung der Haut, die durch Sonneneinstrahlung zu Rötungen, Schwellungen und Verbrennungen führt (PYSEK et al. 2007; ÖWAV 2013).

In vielen Gegenden ist die Art noch völlig unspektakulär und tritt spontan entlang von Gewässern, auf Brachen und neben Fahrwegen auf. Die Art ist noch nicht invasiv und derzeit noch in Arealausweitung begriffen. Aus der Fortschreitung des bisherigen Auftretens und der Erfahrung aus Nord- und Osteuropa ist aber mit einer zunehmenden Problemsituation zu rechnen (EBERSTALLER-FLEISCHANDERL et al. 2008).

Notwendigkeit und Möglichkeiten der Bekämpfung:

Von der Art geht eine Gefährdung für die Gesundheit aus. Eine Bekämpfung erscheint daher absolut erforderlich. *Heracleum mantegazzianum* ist außerdem aus naturschutzfachlicher und wasserbaulicher Sicht bedenklich, da die Art die Erosionsgefahr an Fließgewässerufeln vergrößert.

Die Art kann gut, wenngleich auch mühsam, mechanisch bekämpft werden (HARTMANN et al. 1995; PYSEK et al. 2007). Keimlinge können im Frühjahr aus dem Boden gezogen werden, Einzelpflanzen können mit der Wurzel ausgegraben werden oder der Vegetationskegel kann im Frühjahr (Ende April) oder im Herbst (Ende Oktober) mit einem Spaten abgestochen werden. Die Wurzeln müssen dabei mindestens 10 cm unter der Erdoberfläche durchstochen werden, damit die Pflanze nicht wieder austreibt. Diese Methode kann jedoch aufgrund des hohen Aufwands nur bei kleineren Beständen des Riesen-Bärenklaus durchgeführt werden (KÜBLER 1995).

Größere Bestände können zu Beginn der Blüte gemäht werden, bevor die Samen ausgebildet sind. Da die Vermehrung des Riesen-Bärenklaus sehr effizient ist, muss das Absamen verhindert werden. Eine Mahd vor der Blüte führt zu keinem Erfolg, da die Pflanze dann nicht abstirbt, sondern im nächsten Jahr wieder austreibt. Die Pflanze sollte daher möglichst nach der Blüte, aber vor der Samenreife entfernt werden. Die Mahd muss im Abstand von zwei bis vier Wochen über eine Vegetationsperiode wiederholt werden (bis achtmal pro Jahr), da die Pflanze sofort wieder austreibt und neue Blüten bildet. Dies muss wegen der großen Samenbank im Boden auch einige Jahre wiederholt werden. Obwohl das regelmäßige Mähen über mehrere Jahre zur Schwächung der Pflanze führt, sind die Ergebnisse nach der Mahd nicht zufriedenstellend. Eine bessere Möglichkeit ist das Fräsen von großen Beständen bis zu einer Tiefe von mindestens 12 cm bis spätestens vor der Blüte. Anschließend sind die Flächen mit einer standorttypischen Saatgutmischung zu begrünen und allenfalls Gehölze nachzupflanzen.

Bei einer mechanischen Bekämpfung muss Schutzkleidung getragen werden, um Hautkontakte mit der Pflanze zu vermeiden. Es ist besonders auf Spritzer aus der sehr saftreichen Pflanze zu achten. Die Beseitigung wird wegen der Gefahr der Hautreizungen infolge von Sonneneinstrahlung vorzugsweise bei bedecktem Wetter oder in den Abendstunden durchgeführt.

Götterbaum (*Ailanthus altissima*)

Kurzcharakteristik:

Der Götterbaum ist ein großer, bis zu 30 m hoher, raschwüchsiger Baum, der früher als Futterpflanze für die Seidenraupenzucht angepflanzt wurde. Er verbreitet sich über Windverfrachtung der flugfähigen Samen, aber auch über Stockausschläge und Wurzelsprosse. Er besiedelt sowohl trockene als auch feuchte, nährstoffarme wie nährstoffreiche Standorte, ist jedoch empfindlich gegenüber Winterfrösten. Götterbäume profitieren daher vom Klimawandel und sind darüber hinaus sehr widerstandsfähig gegenüber Schadstoffen und Salz.

Vorkommen in der Gemeinde:

Der Götterbaum kommt zerstreut fast im gesamten Gemeindegebiet von Sooß vor, insbesondere in den siedlungsnahen Bereichen.

Auswirkungen der Vorkommen:

Der Götterbaum kann ein bautechnisches Problem darstellen, da seine Samen in Spalten von Mauern und versiegelten Oberflächen keimen und es zu massiven Schäden an Schutzbauwerken und Gebäuden kommen kann. Die jungen Triebe zeichnen sich durch ein besonders rasches Wachstum aus; der Götterbaum gilt als schnellwüchsiger Baum in Europa. Er verdrängt die natürlich vorkommenden Baumarten durch Abgabe chemischer Substanzen in den Boden (Allelopathie) und hat daher einen nachhaltig negativen Einfluss auf natürliche Waldgesellschaften. Der ailanthinhaltige Pflanzensaft ist giftig und kann bei Menschen Hautreizungen auslösen, und der Blütenstaub kann allergische Reaktionen hervorrufen (ÖWAV 2013). Als problematisch erweisen sich nach einer Durchforstung im folgenden Sommer auf besonnten Bodenstellen in Massen keimende Götterbäume. Die Sämlinge lassen sich bis Mitte/Ende September vollständig mit der Wurzel ausreißen und treiben nicht mehr nach. Meist ist durch die Naturverjüngung der heimischen Baumarten bereits im nächsten Jahr der Waldboden soweit beschattet, dass kaum weitere Götterbäume keimen.

Notwendigkeit und Möglichkeiten der Bekämpfung:

Der Götterbaum war, einmal etabliert, bisher nur schwer zu bekämpfen. Sowohl Wurzelbrut, als auch die Boden-Versamung waren Grund für die Notwendigkeit von Langzeitpflege. Die raschwüchsigen Jungpflanzen sollten ausgerissen werden.

In Kooperation mit der Universität für Bodenkultur konnte u.a. auf Flächen des Land- und Forstwirtschaftsbetriebs der Stadt Wien ein neues Verfahren einer biologischen Schädlingsbekämpfung erprobt werden, das bereits nach wenigen Jahren gute Erfolge zeigt. Dabei wird der Götterbaum mittels eines spezifischen Isolats des heimischen Welkepilzes (*Verticillium nonalfalfae*) zum Absterben gebracht. Der Pilz breitet sich nach der Infektion in den Wasserleitungsbahnen des Baums mit dem Saftstrom aus und unterbricht den Wassertransport. Es folgt eine Welke bzw. ein Absterben von Kronenteilen und in weiterer Folge des gesamten Baumes. Seit 2019 ist das aus dem Pilz entwickelte Präparat Ailantex im Handel erhältlich und wurde seither in Ostösterreich bereits vielfach erfolgreich angewandt.

Eschen-Ahorn (*Acer negundo*)

Kurzcharakteristik:

Der Eschen-Ahorn ist eine sehr genügsame Baumart, der große Trockenheit, aber auch längerfristige Staunässe tolerieren kann. Er wächst auf Ruderalstandorten genauso wie in naturnahen Auwäldern. Er ist eines der meist gepflanzten ausländischen Gehölze und auch heute noch im Garten- und Landschaftsbau im Einsatz. Aufgrund seiner Unempfindlichkeit gegenüber Luftverunreinigungen, Staub, Nässe und Trockenheit wird er gerne als Alleebaum verwendet.

Der Eschen-Ahorn ist als kurzlebige Art an die Dynamik der Auen-Standorte angepasst. Ein weiblicher Baum kann über 50.000 Früchte bilden, die mit dem Wind verbreitet werden (BAUMGÄRTEL 2008). Auf Verletzung durch natürliche Faktoren oder bei Bekämpfungsversuchen reagiert er mit Stockausschlag.

Vorkommen in der Gemeinde:

Verwilderungen des Eschen-Ahorns sind in Sooß nur sehr selten aus dem Siedlungsgebiet bekannt geworden. In naturschutzfachlich wertvollen Lebensräumen wurde der Eschen-Ahorn bisher nicht gefunden und ist kaum zu erwarten.

Auswirkungen der Vorkommen:

Eschen-Ahornbestände haben derzeit noch keine wesentlichen Auswirkungen für den Wasserbau. Naturschutzfachlich gesehen sind die dichten Bestände jedoch von Relevanz, da sie insbesondere in Auwäldern invasiv die heimischen Baumarten verdrängen. Besonders im Bereich zwischen 0,5 und 2 Meter über der Mittelwasserlinie besetzt die Art potentielle Silber-Weidenstandorte. Dichte Bestände des Eschen-Ahorns sind artenärmer als andere Auwaldgesellschaften. Die negativen Auswirkungen auf Artenzahlen und –abundanzen sind vor allem für die Krautschicht belegt (BOTTOLIER-CURTET 2012), wodurch auch die Verjüngung heimischer Baumarten behindert werden kann (ESSL & WALTER 2005).

Bei Beschädigung oder beim Schnitt reagiert der Eschen-Ahorn durch kräftigen Ausschlag aus der Stammbasis, allerdings bildet er keine Ausläufer oder Wurzelbrut. Der Eschen-Ahorn ist eine kurzlebige Art, die Vorwald-Charakter hat und nach 50 Jahren von anderen Baumarten abgelöst wird (EBERSTALLER-FLEISCHANDERL et al. 2008).

Außerdem gilt die Art als Allergieauslöser und hat daher negative gesundheitliche Auswirkungen (ESCH 2001).

Notwendigkeit und Möglichkeiten der Bekämpfung:

Da der Eschen-Ahorn über nur mäßige Fernausbreitungsmechanismen verfügt, ist die Prävention von entscheidender Bedeutung. Übergeordnetes Ziel einer Bekämpfung ist die Verhinderung der Erstan-siedlung, das heißt die Beseitigung von Samenträgern, also allen weiblichen Eschen-Ahorn-Individuen. Die enorme Ausschlagfähigkeit dieser Art macht eine mehrfache Wiederholung des Rückschnittes notwendig. Ringeln ist möglich, wegen der Beschränkung des Neuaustriebes auf den Stock (keine Wurzelbrut) aber nicht notwendig.

Robinie (*Robinia pseudoacacia*)

Kurzcharakteristik:

Die Robinie ist eine Pionierpflanze und bevorzugt trockene, warme Standorte. Der raschwüchsige Baum besiedelt lichte Wälder, Auen, Dämme, Ödland, Schuttplätze und felsige Orte des Tieflandes. Die Vermehrung erfolgt über Stockausschläge und Wurzelsprosse. Sie stellt geringe Standortansprüche und besitzt ein hohes Regenerationsvermögen sowie ein rasches (Jugend-)Wachstum und ist trockenresistent. Aufgrund dieser Pioniereigenschaften ist die Robinie weit verbreitet.

Sie wurde häufig als Parkbaum und Bienenweide angepflanzt. Aufgrund ihrer Streusalz- und Emissionsverträglichkeit eignet sie sich hervorragend als Stadt- und Straßenbaum. Auch in der Holzwirtschaft wurde sie aufgrund ihres witterungsbeständigen Holzes mit einem Kernholzanteil von über 90% häufig angepflanzt. Durch gezielte Anpflanzung ist die Robinie zur häufigsten fremdländischen Baumart in Österreich geworden (EBERSTALLER-FLEISCHANDERL et al. 2008).

Vorkommen in der Gemeinde:

Die Robinie kommt in Sooß zerstreut vor, etwa am Kaiserweg. Auf naturschutzfachlich wertvollen Flächen ist die Robinie bisher nur ausnahmsweise gefunden worden und stellt für diese Lebensräume keine Gefährdung dar.



Abbildung 17: Ältere Robinien am Kaiserweg (Foto: BPWW/J. Scheibhofer)

Auswirkungen der Vorkommen:

Obwohl das harte und dauerhafte Holz der Robinie von der Holzwirtschaft geschätzt wird, ist sie ein problematischer Neophyt. Die raschwüchsigen Bäume können sehr dichte, monotone Bestände bilden und verdrängen die einheimischen Sträucher und Bäume. Durch unregelmäßigen Rückschnitt oder Mahd werden die Bestände durch Stockausschläge und Wurzelbrut noch dichter. Auf feuchten Böschungen können Robinien außerdem destabilisierend wirken, da entlang von geschaffenen Hohlräumen und der Wurzeln Wasser in die Böschung gelangt und diese aufweicht (Erosionsgefahr).

Zudem leben Robinien in Symbiose mit stickstoffbindenden Bakterien und tragen daher zur Stickstoffanreicherung im Boden bei. Dadurch werden die einheimischen Pflanzengemeinschaften, besonders in Trocken- und Halbtrockenrasen, gefährdet. Die an magere Verhältnisse gebundenen Pflanzenarten werden durch stickstoffliebende Arten verdrängt. In wärmeren Gebieten Österreichs trägt die Robinie zur Gefährdung von rund 30% der Trockenrasen bei (KOWARIK 2010). Sie kann bis zu 3 m/Jahr in Magerrasen eindringen und erreicht einige Meter Höhenwachstum innerhalb einer Vegetationsperiode.

Alle Teile der Robinie sind giftig. Rinde, Samen und Blätter enthalten Lectine, die nach dem Verzehr Bauchschmerzen mit Übelkeit und Brechreiz hervorrufen. Für Tiere kann der Genuss tödlich enden.

Notwendigkeit und Möglichkeiten der Bekämpfung:

Robinien sollten nicht mehr angepflanzt werden. Innerhalb von wertvollen Lebensräumen, wie Magerwiesen und lichten Wäldern, sind diese Bäume zu entfernen. Die Bekämpfungsmethoden Kahlschlag und Rückschnitt sind jedoch wenig erfolgsversprechend, da die Robinie Wurzelbrut macht, und die Stöcke in jungem Alter sehr ausschlagfähig sind. Auch muss damit gerechnet werden, dass im Boden Samen mehr als zehn Jahre überleben und bei genügend Licht plötzlich keimen können.

Um den Stockausschlag bei einer mechanischen Entfernung von Altbäumen zu unterdrücken, kann die Methode des Ringelns angewandt werden. Dabei wird die Rinde bis aufs Holz auf mindestens 20 cm Länge rund um den Stamm entfernt. Dabei muss man zunächst einen breiteren Steg stehen lassen, um den Saftstrom nicht vollständig zu unterbinden, denn sonst reagiert der Baum wie beim Fällen mit Stockausschlägen. Damit der Steg nicht eventuell vorzeitig durch starke Besonnung abstirbt, sollte er auf der Schattseite angelegt sein. Erst im zweiten Jahr wird dann auch der Steg entfernt und damit der bereits geschwächte Baum vollständig zum Absterben gebracht. Am effektivsten ist das Ringeln im Spätsommer, bevor die Pflanze die Nährstoffe aus den Blättern in die Wurzeln einlagert. Erst endgültig abgestorbene Bäume können aus dem Bestand entfernt werden. Die Kontrolle und Nachbehandlung von Wurzelsprossen und Stockausschlägen ist notwendig. Wo möglich, sollten aufgrund des klonalen Wurzelsystems alle Bäume im Bestand geringelt werden.

Eine langfristige Bekämpfung der Robinie ist nur durch Beschattung möglich. Da es sich um eine Pionierbaumart mit einem hohen Lichtbedürfnis handelt, wird sie im geschlossenen Waldgebiet beim weiteren Aufwachsen der Schlussbaumarten (insbesondere der Schattbaumart Buche) deutlich geschwächt.

5.4 Tierwelt

5.4.1 Fledermäuse

Fledermäuse gehören zu den am stärksten gefährdeten Wirbeltiergruppen. Viele Fledermausarten finden sich in den Roten Listen der gefährdeten Tiere Österreichs (SPITZENBERGER 2005). Aufgrund ihrer Indikatoreigenschaften werden Fledermäuse auch zunehmend in Naturschutz- und Eingriffsplänen berücksichtigt (BRINKMANN et al. 1996). Voraussetzung dafür und vor allem für einen wirksamen Schutz ist neben Kenntnissen über Biologie und Ökologie der einzelnen Arten auch das Wissen um deren Verbreitung und mögliche Bestandesveränderungen.

Gerade im Biosphärenpark Wienerwald mit seiner Bedeutung für den Schutz gefährdeter Tierarten und deren Lebensräume ist die Bestandes- und Gefährdungssituation der Fledermäuse von großem Interesse. Hierbei ist davon auszugehen, dass gerade die Kernzonen des Biosphärenparks potentiell bedeutende Waldlebensräume für Fledermäuse darstellen. Im Rahmen des Biodiversitätsmonitoring-Projektes wurden auch die Fledermäuse in Kernzonen und ausgewählten Wirtschaftswäldern erhoben. Zur Erfassung wurden einerseits Geräte zur automatischen Rufaufzeichnung verwendet und ergänzend bekannte Fledermausquartiere kontrolliert.

In Tabelle 5 werden alle Fledermausarten aufgelistet, deren Vorkommen im Gemeindegebiet im Zuge der Monitoringerhebung nachgewiesen wurden oder wahrscheinlich sind. Nachfolgend werden diese Arten näher beschrieben. Da die Erhebungen nur an ausgewählten Standorten und nicht flächendeckend durchgeführt wurden, ist die Artenliste sicher nicht vollständig.

Deutscher Artname	Lateinischer Artname	RL AT	FFH-RL
Bart- und Brandtfledermaus	<i>Myotis mystacinus/M. brandtii</i>	NT/VU	Anhang IV
Nymphenfledermaus	<i>Myotis alcathoe</i>	---	Anhang IV
Wimperfledermaus	<i>Myotis emarginatus</i>	VU	Anhang II und IV
Bechsteinfledermaus	<i>Myotis bechsteinii</i>	VU	Anhang II und IV
Fransenfledermaus	<i>Myotis nattereri</i>	VU	Anhang IV
Mausohr	<i>Myotis myotis</i>	LC	Anhang II und IV
Abendsegler	<i>Nyctalus noctula</i>	NE	Anhang IV
Kleinabendsegler	<i>Nyctalus leisleri</i>	VU	Anhang IV
Zwergfledermaus	<i>Pipistrellus pipistrellus</i>	NT	Anhang IV
Mückenfledermaus	<i>Pipistrellus pygmaeus</i>	DD	Anhang IV
Rauhaut- und Weißbrandfledermaus	<i>Pipistrellus nathusii/ Pipistrellus kuhlii</i>	NE/VU	Anhang IV
Breitflügelfledermaus	<i>Eptesicus serotinus</i>	VU	Anhang IV
Mopsfledermaus	<i>Barbastella barbastellus</i>	VU	Anhang II und IV

Tabelle 5: Fledermausarten in der Gemeinde Sooß

Erklärung Abkürzungen:

RL AT Rote Liste Österreichs nach SPITZENBERGER 2005

VU - Gefährdet, NT – Potentiell gefährdet, LC – Ungefährdet, NE – Nicht eingestuft, DD – Datenlage ungenügend

--- zum Zeitpunkt der Publikation in Österreich noch nicht nachgewiesen

FFH-RL Fauna-Flora-Habitat-Richtlinie

Anhang II – Arten von gemeinschaftlichem Interesse, für deren Erhaltung besondere Schutzgebiete ausgewiesen werden müssen, Anhang IV – Streng zu schützende Arten von gemeinschaftlichem Interesse

Bart- und Brandtfledermaus (*Myotis mystacinus/M. brandtii*)

Als Sommer- und Wochenstubenquartiere beziehen Bartfledermäuse verschiedenste Arten von Spalten, unter anderem hinter Fensterläden, Wandverkleidungen, Baumrinden oder an Jagdkanzeln. Winterquartiere befinden sich in Höhlen, Bergwerken, Kellern und manchmal auch in Felsspalten (DIETZ et al. 2007). Bezüglich ihrer Jagdgebiete werden offene bis halboffene Landschaften mit natürlichen Strukturen genutzt. Sie sind aber auch in Siedlungen bzw. in deren Randbereichen anzutreffen (DIETZ et al. 2007). Bart- und Brandtfledermäuse scheinen ortstreu zu sein und zwischen Sommer- und Winterquartier nur im kleinräumigen Bereich von bis zu 50 Kilometern zu wandern (DIETZ et al. 2007). Im Wienerwald sind bislang keine Winterquartiere von beiden Arten bekannt geworden.

Im Rahmen von Untersuchungen, bei denen die Fledermäuse über ihre Ortungsrufe erfasst und bestimmt werden, ist die Bartfledermaus nicht von der sehr ähnlichen Brandtfledermaus zu unterscheiden. Die Brandtfledermaus ist anspruchsvoller, was den Jagdlebensraum (naturnahe Wälder mit kleinen Gewässern) betrifft. Sommer- und Wochenstubenquartiere der Brandtfledermaus sind meist direkt an Gehölzstreifen und Wälder angebunden. Genutzt werden Baumhöhlen, Stammanrisse, Fledermauskästen und auch Spalten innerhalb von Dachräumen. Winterquartiere befinden sich in Höhlen und Stollen, selten in Kellern (DIETZ et al. 2007). Die Brandtfledermaus bevorzugt zur Jagd lichte Wälder, nutzt aber auch Gewässerbereiche und Gehölzstrukturen (DIETZ et al. 2007).

Das Artenpaar Bart- und Brandtfledermaus wurde beim Biodiversitätsmonitoring vergleichsweise häufig im gesamten Biosphärenpark angetroffen. In der Gemeinde **Sooß** erfolgten Nachweise dieser Arten im nordöstlichen Gemeindegebiet. Auch in der angrenzenden Kernzone Hoher Lindkogel konnten die Arten festgestellt werden.

Nymphenfledermaus (*Myotis alcaethoe*)

Die Nymphenfledermaus gehört mit der Bart- und der Brandtfledermaus zu der Gruppe der sehr ähnlichen „Bartfledermäuse“. Erst im Jahr 2001 wurde die Nymphenfledermaus anhand von Individuen aus Griechenland und Ungarn als eigenständige Art beschrieben. Die ersten Funde in Österreich erfolgten im Jahr 2006 im Burgenland (SPITZENBERGER et al. 2008). Sie ist eine der kleinsten Fledermausarten in Europa, mit sehr hohen Ansprüchen an naturnahe Wälder. Man kann sie aufgrund ihrer Präferenzen als die „Urwaldfledermaus“ bezeichnen. Über die Quartiere der Nymphenfledermaus ist noch wenig bekannt. Sommerquartiere bzw. Wochenstuben sind bisher aus Anrissen und Baumhöhlen bekannt, die wenigen Funde aus Winterquartieren stammen aus Höhlen (DIETZ et al. 2007). Die Jagdgebiete dieser Art finden sich vorzugsweise in Laubwäldern mit Gewässern, wo sie in dichter Vegetation oder über dem Wasser jagen (DIETZ et al. 2007).

Aus der Gemeinde **Sooß** ist bisher kein Nachweis der Nymphenfledermaus bekannt, jedoch bietet die angrenzende Kernzone Hoher Lindkogel vermutlich passende Habitatbedingungen, sodass ein randliches Vorkommen in der Gemeinde durchaus möglich erscheint.

Wimperfledermaus (*Myotis emarginatus*)

Die Wimperfledermaus hat ihren Namen vom wimperartig behaarten Rand der Schwanzflughaut. Sie ist in ihrer Verbreitung vermutlich an laubwaldreiche und wärmebegünstigte Wälder gebunden, dabei auch an einen hohen Struktureichtum mit vielen Laubgehölzen. Nadelwälder meidet diese Art hingegen (DIETZ et al. 2007). Auch strukturreiche Waldränder stellen Jagdgebiete der Wimperfledermaus dar. Sommerquartiere befinden sich oft an und in Gebäuden, Wochenstuben in Dachböden. Im Winter bevorzugt die Wimperfledermaus unterirdische Quartiere mit relativ hohen Temperaturen zwischen 6 und 12°C. Winterquartiere aus dem Biosphärenpark Wienerwald sind aus dem Raum Baden bekannt (HÜTTMEIR & REITER 2010).

Die Nachweise der Wimperfledermaus im Biosphärenpark Wienerwald erfolgten im gesamten Gebiet verteilt. Es werden überdurchschnittlich häufig Schwarz-Föhrenwälder und auch Buchenwälder genutzt. Von der weiteren Entwicklung der Kernzonen sind für die Wimperfledermäuse als Gebäudebewohner keine positiven Effekte bezüglich des Quartierangebotes zu erwarten. Hinsichtlich einer Verbesserung des Jagdlebensraumes können jedoch positive Auswirkungen erwartet werden, wenn gleich die Wimperfledermaus in ihren Ansprüchen flexibel ist.

Die Wimperfledermaus wurde in der Gemeinde **Sooß** nicht nachgewiesen, jedoch in den angrenzenden Waldgebieten. Ein Vorkommen in Sooß ist daher sehr wahrscheinlich.

Bechsteinfledermaus (*Myotis bechsteinii*)

Die Bechsteinfledermaus ist eine sehr waldgebundene Art. Dementsprechend befinden sich ihre Sommer- und Wochenstubenquartiere in Baumhöhlen, Stammanrissen und als Ersatz auch in Vogel- und Fledermauskästen. Die Jagdgebiete liegen vorwiegend in Laub- und Mischwäldern, teils auch in Streuobstwiesen (DIETZ et al. 2007). Die Bechsteinfledermaus ist eine sehr ortstreu Art. Sie legt zwischen Sommer- und Winterquartieren nur wenige Kilometer zurück und auch ihre Jagdgebiete befinden sich im Umkreis von rund einem Kilometer um ihr Quartier (DIETZ et al. 2007).

Nachweise der Bechsteinfledermaus existieren in einigen Bereichen des Biosphärenpark Wienerwald, allerdings nur in geringer Anzahl. Die Bechsteinfledermaus gehört zu jenen Arten, die von der weiteren Entwicklung der Kernzonen positiv bestärkt werden können. Das Quartierangebot wird sich für diese baumhöhlenbewohnende Art verbessern, was hinsichtlich der Notwendigkeit, einen Quartierverbund nutzen zu können, von besonderer Bedeutung ist. Auch für die Nutzung der Kernzone als Jagdlebensraum sind weitere positive Effekte zu erwarten, da strukturreiche Wälder mit Unterwuchs für die Bechsteinfledermäuse besondere Attraktivität besitzen.

In der Gemeinde **Sooß** wurde die Bechsteinfledermaus nicht nachgewiesen. Die benachbarte Kernzone Hoher Lindkogel bietet durchaus passende Habitatmöglichkeiten, sodass ein randliches Vorkommen in Sooß durchaus möglich ist.

Fransenfledermaus (*Myotis nattereri*)

Die Fransenfledermaus ist in Österreich weit verbreitet, jedoch selten. Der Kenntnisstand über diese baum- und spaltenbewohnende Fledermausart ist in Österreich generell sehr gering. Als Sommer- und Wochenstubenquartiere bevorzugt sie Baumhöhlen, aber auch Mauerspalt, Hohlblockziegel und Nistkästen. Winterquartier bezieht sie in Höhlen und Stollen (DIETZ et al. 2007). Ihre Jagdgebiete sind lichte Wälder, wo sie Insekten von Blättern aufliest oder sogar Spinnen aus ihren Netzen picken kann.

Die Fundorte der Fransenfledermaus beim Biodiversitätsmonitoring lagen vorzugsweise am Ostrand des Biosphärenparks, überdurchschnittlich häufig in Eichen- und Hainbuchenwäldern sowie Edellaubwäldern. In den Kernzonen wird sich für die Fransenfledermaus das natürliche Quartierangebot erhöhen, was von besonderer Bedeutung ist, da diese Art im Sommer vielfach nicht nur ein Quartier nutzt, sondern auf einen Quartierverbund von mehreren Baumhöhlen angewiesen ist. Eine Verbesserung des Jagdlebensraumes ist mit Sicherheit gegeben, wobei fraglich ist, inwieweit dies für die eher anpassungsfähige und flexible Fransenfledermaus ein entscheidender Faktor ist.

In **Sooß** ist ein Vorkommen dieser Fledermausart zumindest möglich und auch durchaus wahrscheinlich.

Mausohr (*Myotis myotis*)

Die Weibchen des Mausohres können Wochenstubenkolonien mit bis zu 2.500 Tieren bilden. Diese Kolonien sind in großen und ruhigen Dachböden zu finden, wie sie oftmals Kirchen und Schlösser bieten. Die Jagd auf große Laufkäfer führt das Mausohr in lichte, unterwuchsarme Laubwälder, aber auch auf frisch gemähte Wiesen und abgeerntete Äcker (DIETZ et al. 2007). Mausohren sind regional wandernde Tiere. Sie legen zwischen Sommer- und Winterquartier durchschnittlich 50-100 km zurück (DIETZ et al. 2007). Winterquartiere sind im Biosphärenpark in den Höhlen der Thermenlinie zu finden (HÜTTMEIR & REITER 2010).

Im Biosphärenpark Wienerwald sind einige Sommerquartiere bekannt und auch im Zuge der Untersuchung wurde das Mausohr an zahlreichen Standorten in ihren Jagdgebieten festgestellt, vor allem in Buchenwäldern. Viele Bereiche im Biosphärenpark stellen mit unterwuchsarmen Laubwäldern optimale Jagdhabitats des Mausohres dar (GÜTTINGER 1997), weshalb er als bedeutender Lebensraum für diese Art angesehen werden kann. Beim Biodiversitätsmonitoring im Jahr 2013 konnte das Mausohr in **Sooß** selten im Gipfelbereich des Soößer Lindkogels nachgewiesen werden. Auch in der angrenzenden Kernzone wurden Vorkommen des Mausohres festgestellt.

Die Entwicklung der Kernzonen ist für das Quartierangebot für die gebäudebewohnenden Mausohren ohne Bedeutung. Die Bedeutung als Jagdgebiet ist differenziert zu betrachten. Junge Wälder mit dichtem Unterwuchs (etwa auf Windwurfflächen) werden als Jagdlebensraum für die Mausohren ausfallen, während ausgeprägte natürliche Hallenwälder wohl auch ein erhöhtes und gut verfügbares Nahrungsangebot bieten werden.

Abendsegler (*Nyctalus noctula*)

Der Abendsegler ist ein ausdauernder Weistreckenflieger; zwischen Sommer- und Winterquartier kann er bis zu 1.200 km zurücklegen. Er kommt in Österreich hauptsächlich als Durchzügler oder Wintergast vor. Seine Jagdflüge absolviert der Abendsegler hoch über den Baumkronen, über Offenland und über Gewässern. Besonders im Herbst kann man ihn dabei auch schon am Nachmittag beobachten. In der Wahl seiner Quartiere ist er sehr flexibel. Baumhöhlen werden gleichermaßen genutzt wie verschiedene Spalten an Gebäuden. Ursprünglich wurden als Jagdgebiete Laubwälder bevorzugt, wobei die Jagdflüge im hindernisfreien Luftraum erfolgen. Heute wird auch in Siedlungsgebieten gejagt, sofern eine hohe Dichte an fliegenden Insekten vorhanden ist (DIETZ et al. 2007).

In Österreich besteht das Vorkommen der Abendsegler überwiegend aus ziehenden, übersommernenden oder überwinterten Individuen. Dies gilt vermutlich auch für die Abendsegler im Biosphärenpark. Die zahlreichen Nachweise aus nahezu allen Bereichen des Wienerwaldes spiegeln die Anpassungsfähigkeit und Flexibilität des Abendseglers hinsichtlich Quartier- und Jagdlebensraum wieder. Beim Biodiversitätsmonitoring konnte der Abendsegler in **Sooß** vereinzelt im Waldgebiet im südwestlichen Gemeindegebiet nachgewiesen werden und kann auch sonst – v.a. während der Zugzeiten – regelmäßig beobachtet werden. Auch in der angrenzenden Kernzone Hoher Lindkogel wurde der Abendsegler mehrfach festgestellt.

Die Entwicklung der Kernzonen wird das Angebot an natürlichen Quartieren erhöhen. Ebenso ist zu erwarten, dass die Kernzonen insektenreicher und somit als Jagdlebensräume attraktiver sein werden. Allerdings ist der Abendsegler sowohl bei der Quartierwahl als auch bei der Nutzung von Nahrungshabitaten sehr flexibel, sodass insgesamt kein substanzieller Effekt auf die Bestände dieser Art zu erwarten ist.

Kleinabendsegler (*Nyctalus leisleri*)

Der Kleinabendsegler ist etwas wählerischer als der Abendsegler. Seine Jagdgebiete sind eher auf Wälder beschränkt und seine Quartiere bezieht er überwiegend in Baumhöhlen. So ist er auch in größerem Ausmaß auf eine naturnahe Entwicklung der Wälder angewiesen. Kleinabendsegler können zwischen Sommer- und Winterquartieren Wanderungen bis zu 1.500 Kilometer unternehmen, manche Populationen in Europa scheinen jedoch ortstreu zu sein (DIETZ et al. 2007).

Im Zuge des Biodiversitätsmonitorings gelangen Nachweise des Kleinabendseglers vor allem am Ost- und Westrand des Biosphärenpark Wienerwald, bevorzugt in Eichen-Hainbuchenwäldern und Edellaubwäldern. Wichtig für den langfristigen Schutz des Kleinabendseglers sind eine naturnahe Waldbewirtschaftung unter Erhaltung eines hohen Alt- und Totholzanteils zur Sicherung eines Quartierverbundes für diese baumbewohnende Art, aber auch der Erhalt von alten Bäumen in Parkanlagen, Gärten und Alleen.

In der Gemeinde **Sooß** ist ein Vorkommen des Kleinabendseglers zumindest potentiell möglich.

Zwergfledermaus (*Pipistrellus pipistrellus*)

Die Zwergfledermaus ist eine sehr kleine heimische Fledermaus, aber im Flug bringt es dieses 5 Gramm schwere Leichtgewicht doch auf 20 cm Spannweite. Die Art gilt als Kulturfolger. Dementsprechend sind fast alle Sommer- und Wochenstubenquartiere in Spalträumen aller Art an Gebäuden zu finden. Verkleidungen und Zwischendächer werden hierbei besonders gerne besiedelt. Auch Winterquartiere an Gebäuden wurden schon gefunden, des Weiteren überwintert sie auch in Felsspalten, Kellern, Tunnel und Höhlen (DIETZ et al. 2007). Im Biosphärenpark Wienerwald sind keine Winterquartiere bekannt. Ihre Jagdgebiete betreffend sind Zwergfledermäuse sehr flexibel. Sie nutzen von Innenstädten bis zu ländlichen Siedlungen nahezu alle Lebensraumtypen, bevorzugen aber, soweit vorhanden, Wälder und Gewässer (DIETZ et al. 2007).

Die Zwergfledermaus zählt zu den häufigsten Fledermausarten im Wienerwald. Die Nachweise von jagenden Zwergfledermäusen im Biosphärenpark erfolgten über das gesamte Gebiet verteilt, vor allem in Buchenwäldern. Beim Biodiversitätsmonitoring konnte die Zwergfledermaus in **Sooß** vielfach am Lindkogel und in der angrenzenden Kernzone nachgewiesen werden. Es handelt sich um eine der häufigsten Fledermausarten innerhalb der Gemeinde.

Die Kernzonen sind sehr wahrscheinlich für die Zwergfledermäuse sowohl hinsichtlich der Quartiere als auch ihrer Jagdlebensräume von untergeordneter Bedeutung.

Mückenfledermaus (*Pipistrellus pygmaeus*)

Die Mückenfledermaus ist eine der kleinsten Fledermausarten Österreichs und sieht der Zwergfledermaus zum Verwechseln ähnlich. Gegenüber der Zwergfledermaus ist sie etwas mehr auf Wälder als Jagdhabitat spezialisiert und die am häufigsten nachgewiesene Fledermausart des Biosphärenpark Wienerwald. Ihre Quartiere liegen wahrscheinlich meistens in Baumhöhlen, sie kann aber auch Gebäudespalten beziehen.

Die Nachweise von jagenden Mückenfledermäusen im Biosphärenpark Wienerwald erfolgten schwerpunktmäßig am Ostrand, vor allem in Eichen-Hainbuchenwäldern. Die Nachweise zeigten, dass die Mückenfledermäuse zwar stark an Wälder gebunden sind, aber in den Wäldern ihren Nahrungserwerb relativ anspruchslos und flexibel gestalten können.

Beim Biodiversitätsmonitoring konnte die Mückenfledermaus nicht in **Sooß**, jedoch der Kernzone in Bad Vöslau an einem Standort nachgewiesen werden.

Rauhhaut- und Weißrandfledermaus (*Pipistrellus nathusii*/*P. kuhlii*)

Die Rauhhautfledermaus ist eine Fledermausart, die bis zu 1.200 Kilometer weite Strecken zwischen Sommer- und Winterquartieren zurücklegen kann. Ihre Quartiere sind Rindenspalten, sie ist aber auch an Gebäuden zu finden. Die Jagdgebiete der Rauhhautfledermaus sind strukturreiche Wälder und Auen, wobei aber meist deren Randbereiche bevorzugt werden (ARNOLD & BRAUN 2002). Im Winter werden in erster Linie Baumhöhlen und Holzstapel als Quartiere benützt, teilweise auch Spalten in Felswänden (DIETZ et al. 2007).

Die Weißrandfledermaus verdankt ihren Namen einem weißen Saum am Rand der Flughaut. Sie hat sich an den menschlichen Siedlungsbereich angepasst und lebt häufig als Spaltenbewohner an Gebäuden. Als Jagdgebiete dienen oft Parks und Gärten, auch mit stark anthropogen überformten Flächen kommt sie gut zurecht (DIETZ et al. 2007).

Die Arten Rauhhaut-/Weißrandfledermaus können ohne das Vorhandensein von Soziallauten akustisch in der Regel nicht unterschieden werden. In **Sooß** ist ein Vorkommen dieses Artenpaares durchaus wahrscheinlich.

Breitflügelfledermaus (*Eptesicus serotinus*)

Die Breitflügelfledermaus gehört mit einer Spannweite von rund 35 cm zu den großen heimischen Fledermausarten. Sie bewohnt Spaltenquartiere an und in Gebäuden, und auch zur Jagd ist sie gerne in lockeren Siedlungsgebieten unterwegs. Wälder werden vor allem am Waldrand und entlang von Schneisen und Wegen beflogen.

Die Nachweise der Breitflügelfledermaus im Biosphärenpark Wienerwald erfolgten über das gesamte Gebiet verteilt, vor allem in Buchenwäldern. Eichen-Hainbuchenwälder und Schwarz-Föhrenwälder wurden geringer genutzt. Beim Biodiversitätsmonitoring konnte die Breitflügelfledermaus zwar nicht in **Sooß**, jedoch in der angrenzenden Kernzone Hoher Lindkogel in Bad Vöslau nachgewiesen werden. Ein Vorkommen innerhalb der Gemeinde ist daher nicht auszuschließen.

Mopsfledermaus (*Barbastella barbastellus*)

Die Mopsfledermaus ist in Österreich eine weit verbreitete, dennoch seltene Art (SPITZENBERGER 2001). Natürliche Sommer- und Wochenstubenquartiere befinden sich in abstehender Borke von Bäumen und Baumhöhlen und sind dadurch nur mit großem Aufwand systematisch erfassbar. Als Winterquartiere dienen abstehende Baumrinden, Höhlen, Stollen, Ruinen und Steinhäufen. Ihre Jagdgebiete sind Wälder, aber auch walddnahe Gärten und Heckenzüge (DIETZ et al. 2007). Die Baumartenzusammensetzung spielt vermutlich eine geringe Rolle, wichtig ist hingegen ein hoher Strukturreichtum mit verschiedenen Altersklassen und Saumstrukturen, die Lebensraum für die Hauptnahrung – Kleinschmetterlinge, d.h. sogenannte Motten – bieten (DIETZ et al. 2007).

Die Mopsfledermaus ist vermutlich in **Sooß** nicht selten. Konkrete Nachweise fehlen jedoch.

5.4.2 Vögel

Die Veränderungen der Wiesengebiete im Wienerwald spiegeln das Aussterben oder den massiven Rückgang einer Reihe prominenter Wiesenbewohner/-nutzer (z.B. Zwergadler, Rotmilan, Wiedehopf, Blauracke, Steinkauz, Schafstelze) in der Avifauna in der Vergangenheit wieder (vgl. DVORAK & BERG 2009, PANROK 2009). Damit wird im bestimmten Ausmaß auch der notwendige Handlungsbedarf für naturschutzfachliche Maßnahmen in den Wiesengebieten verdeutlicht (vgl. auch FRÜHAUF 2004).

Im Rahmen der Offenlanderhebungen wurde im Auftrag des Biosphärenpark Wienerwald Managements von BirdLife Österreich eine Studie über Vogelarten als naturschutzfachliche Indikatoren in den Offenlandgebieten herausgegeben. In dieser Studie wurden alle kurzfristig verfügbaren Originaldaten zum Vorkommen ausgewählter Vogelarten des Offenlandes aus dem Zeitraum 1981-2011 zusammengetragen. Weiters wurden Ergebnisse und Daten aus der bislang vorliegenden Literatur und aus Projektberichten eingearbeitet. Ziel dieser Datensammlung war es unter anderem, ein Set an Vogelarten auszuarbeiten, die zukünftig bei Basiserhebungen als auch bei nachfolgenden Monitoring-Untersuchungen als naturschutzfachliche Indikatoren dienen können. Zusätzlich dazu wurden 2012 und 2013 genaue Bestandserhebungen für 15 Arten des Offenlandes durchgeführt.

Weiters wurden im Rahmen des Projektes „Beweissicherung und Biodiversitätsmonitoring in den Kernzonen“ Erhebungen von naturschutzrelevanten Vogelarten in ausgewählten Waldflächen (Kernzonen und Wirtschaftswald) des Biosphärenpark Wienerwald durchgeführt. Die Freilanduntersuchungen in den Jahren 2012 und 2013 ergaben Daten zu Verbreitung und Bestand von 18 ausgewählten waldbewohnenden Vogelarten im Biosphärenpark. Für diese Vogelarten konnten anhand des gesammelten Datenmaterials sowohl aktuelle Verbreitungskarten erstellt als auch neue Bestandes-schätzungen für den Biosphärenpark durchgeführt werden.

In Tabelle 6 werden alle naturschutzfachlich relevanten Vogelarten des Offenlandes und des Waldes aufgelistet, deren Vorkommen im Gemeindegebiet im Zuge der verschiedenen Untersuchungen nachgewiesen wurden oder wahrscheinlich sind. Nachfolgend werden diese Vogelarten näher beschrieben. Da die Erhebungen nicht flächendeckend, sondern nur auf ausgewählten Standorten durchgeführt wurden, kann die Artenliste nicht als vollständig betrachtet werden.

Deutscher Artname	Lateinischer Artname	RL AT	VS-RL
Schwarzstorch	<i>Ciconia nigra</i>	NT	Anhang I
Grünspecht	<i>Picus viridis</i>	LC	-
Grauspecht	<i>Picus canus</i>	NT	Anhang I
Schwarzspecht	<i>Dryocopus martius</i>	LC	Anhang I
Buntspecht	<i>Dendrocopos major</i>	LC	Anhang I
Mittelspecht	<i>Dendrocopos medius</i>	NT	Anhang I
Weißrückenspecht	<i>Dendrocopos leucotos</i>	NT	Anhang I
Waldlaubsänger	<i>Phylloscopus sibilatrix</i>	LC	-
Grauschnäpper	<i>Muscicapa striata</i>	LC	-
Zwergschnäpper	<i>Ficedula parva</i>	NT	Anhang I
Halsbandschnäpper	<i>Ficedula albicollis</i>	NT	Anhang I
Sumpfmeise	<i>Poecile palustris</i>	LC	-
Kleiber	<i>Sitta europaea</i>	LC	-
Waldbaumläufer	<i>Certhia familiaris</i>	LC	-
Gartenbaumläufer	<i>Certhia brachydactyla</i>	NT	-
Hohltaube	<i>Columba oenas</i>	NT	Anhang I
Wespenbussard	<i>Pernis apivorus</i>	NT	Anhang I

Deutscher Artname	Lateinischer Artname	RL AT	VS-RL
Wachtel	<i>Coturnix coturnix</i>	NT	-
Rebhuhn	<i>Perdix perdix</i>	VU	-
Kiebitz	<i>Vanellus vanellus</i>	NT	-
Wendehals	<i>Jynx torquilla</i>	VU	-
Feldlerche	<i>Alauda arvensis</i>	LC	-
Heidelerche	<i>Lullula arborea</i>	VU	Anhang I
Haubenlerche	<i>Galerida cristata</i>	EN	-
Schwarzkehlchen	<i>Saxicola torquata</i>	LC	-
Neuntöter	<i>Lanius collurio</i>	LC	Anhang I
Raubwürger	<i>Lanius excubitor</i>	CR	-
Goldammer	<i>Emberiza citrinella</i>	LC	-
Uhu	<i>Bubo bubo</i>	NT	Anhang I

Tabelle 6: Naturschutzfachlich relevante Vogelarten in der Gemeinde Sooß

Erklärung Abkürzungen:

RL AT Rote Liste Österreichs nach FRÜHAUF 2005

RE – Regional ausgestorben, CR – Vom Aussterben bedroht, EN - Stark gefährdet, VU - Gefährdet, NT – Potenziell gefährdet, LC - Ungefährdet

VS-RL Vogelschutz-Richtlinie

Anhang I – Vom Aussterben bedrohte Vogelarten, aufgrund geringer Bestände oder kleiner Verbreitungsgebiete seltene oder durch ihre Habitatansprüche besonders schutzbedürftige Arten

Schwarzstorch (*Ciconia nigra*)

Der Schwarzstorch ist ein scheuer Waldbewohner und brütet in störungsarmen, gewässernahen Wäldern. Die am häufigsten genutzten Nahrungsflächen im Wienerwald sind Bäche und temporär wasserführende Gräben. An zweiter Stelle in Bezug auf die Bedeutung stehen bereits Wiesenflächen (FRANK & BERG 2001). Der Wienerwald ist das wichtigste Brutgebiet für den Schwarzstorch in Österreich. Er ist in den meisten Teilen des Gebiets flächig verbreitet, lediglich einige unmittelbar an Siedlungsgebiete angrenzende Bereiche (z.B. das Umland von Wien und Klosterneuburg) und der gewässerarme Karbonat-Wienerwald im Südosten mit seinen Schwarz-Föhrenbeständen sind nicht oder nur dünn besiedelt (FRANK & BERG 2001).

Dem Schwarzstorch kommt zwar für Wiesenflächen eine weniger hohe Bedeutung zu als anderen Arten, jedoch ist er eines der wichtigsten Schutzziele im Natura 2000-Vogelschutzgebiet und daher auch im Biosphärenpark Wienerwald. Wiesen mit regelmäßigem Auftreten von Nahrung suchenden Schwarzstörchen sollten hohe Schutzpriorität haben. Offenlandbereiche können bei Bedarf durch gezielte Anlage von Nahrungsgewässern (Tümpeln) für die Art attraktiver gemacht werden. Dabei dürfen aber natürliche oder naturnahe Feuchtwiesenbereiche keinesfalls in Mitleidenschaft gezogen werden.

In **Sooß** ist kein Brutplatz des Schwarzstorches bekannt. Er wird nur unregelmäßig während der Zugzeiten im Frühling und Spätsommer beobachtet.

Grünspecht (*Picus viridis*)

Der Grünspecht ist ein Brutvogel in offenen Waldstücken und im Übergangsbereich von Wald zum Offenland. Er benötigt als Ameisenspezialist möglichst offene oder kurzrasige Böden zur Nahrungssuche. Über die Art liegen nur wenige Nachweise aus den großen geschlossenen Waldgebieten vor, in den Offenlandbereichen hingegen kommt sie fast überall vor. Die größten Individuendichten erreicht die Art in parkähnlichen Lebensräumen.

Der Grünspecht ist im Wienerwald ein weit verbreiteter Brutvogel, wobei eine gewisse Häufung der Beobachtungen an den Rändern größerer Offenlandbereiche auffällt. Bei der Kartierung des Offenlandes wurde der Grünspecht häufig in allen mit Bäumen bestandenen Gebieten angetroffen; er brütet hier regelmäßig in älteren Obstbaumbeständen, Baumreihen und -gruppen. Aus den größeren geschlossenen Wäldern liegen hingegen nur wenige Nachweise vor, hier dürften manche Bereiche tatsächlich nicht besiedelt sein bzw. werden nur sporadisch genutzt.

In **Sooß** ist der Grünspecht ein weit verbreiteter Brutvogel in strukturreicheren Gebieten.

Der Grünspecht scheint derzeit in seinem Bestand weder im Wienerwald noch in Österreich gefährdet. Schutzmaßnahmen sollten aber im Offenland vor allem auf die Erhaltung von älteren Obstbaumbeständen abzielen, die als Nahrungs- und Brutraum für die Art eine große Rolle spielen.

Grauspecht (*Picus canus*)

Als ursprünglicher Brutvogel aufgelockerter oder durch offene Flächen gegliederter Wälder findet der Grauspecht heutzutage in Mitteleuropa in den Übergangszonen zwischen halboffenem Kulturland und Laub- oder laubholzreichen Mischwäldern seinen Lebensraum. Im Wald besiedelt er altholzreiche Bestände, die durch Freiflächen, wie Wege, Lichtungen, Waldwiesen, Kahlschläge und junge Aufforstungen, gegliedert sind. Wichtige Habitatrequisiten sind Rufwarten, vorwiegend kahle Baumspitzen oder Überhälter in Kahlschlägen, Trommelplätze, Höhlen sowie ausgedehnte Nahrungsflächen. In geschlossenen Wäldern werden monotone, stark forstlich genutzte Bereiche gemieden.

Der Grauspecht ist zwar im Wienerwald ein weit verbreiteter Brutvogel, der alle Teilbereiche besiedelt und nirgendwo fehlt, seine Siedlungsdichte bleibt aber großräumig geringer als beim Grünspecht. In **Sooß** wird der Grauspecht nur unregelmäßig beobachtet und brütet hier wohl nur selten mit einzelnen Brutpaaren.

Als hauptsächliche Gefährdungsursachen sind Lebensraumverluste durch Abnahme alter, lichter Buchenwälder und montaner Mischwälder mit nicht geschlossenem Kronendach zu nennen. Für den Grauspecht ist daher die Erhaltung von alten Laubwäldern mit reichhaltig gegliederten Waldrändern erforderlich. Weiters kam es in den letzten Jahrzehnten zu starken Verlusten von Streuobst- und extensiv genutzten Wiesen. Zusätzlich werden Ameisen als Nahrungsbasis des Grauspechts von der Intensivierung der Wiesenbewirtschaftung, wie zu häufigem Schnitt und höherem Düngereinsatz, negativ betroffen. Die Erhaltung extensiver Wiesen und Streuobstflächen sind daher weitere wichtige Maßnahmen.

Schwarzspecht (*Dryocopus martius*)

Dieser größte einheimische Specht brütet vorwiegend in ausgedehnten Wäldern aller Art. Sein Vorkommen ist vom Vorhandensein von Altholzbeständen abhängig; die Zusammensetzung der Baumarten ist dabei von sekundärer Bedeutung. Der Brutplatz findet sich in der Regel in lichten, unterholzarmen Baumbeständen oder in der Nachbarschaft von Schneisen, Wegen oder Gewässern, wo freier Anflug zum Brutbaum gewährleistet ist. Zur Herstellung der Nist- und Schlafhöhlen benötigt er in Laubwäldern Bestände, die in der Regel um die 80-100 Jahre oder älter sind. Die Buche wird deutlich bevorzugt, da sie hohe astfreie und entsprechend dicke Stämme bietet. Wo sie fehlt, wird häufig auch die Kiefer angenommen. Für den Nahrungserwerb ist ein ausreichendes Angebot an von holzbewohnenden Insekten befallenen oder vermodernden Baumstümpfen notwendig.

Der Schwarzspecht ist im gesamten Wienerwald ein weit verbreiteter Brutvogel, der in allen Gebietsteilen vorkommt. Auch in den Wäldern in **Sooß** kommt er regelmäßig vor. Da die einzelnen Paare große Reviere verteidigen, sind es jedoch nur einige wenige Brutpaare.

Lebensraumverluste ergeben sich in erster Linie durch die Intensivierung der Forstwirtschaft. Eine Verkürzung der Umtriebszeiten in Wirtschaftswäldern führt zu einer Verringerung des Angebots geeigneter Bäume für die Höhlenanlage. Negativ wirkt sich auch die Entfernung von stehendem und liegendem Totholz im Zuge von Durchforstungen aus. Der Erhaltung von Altholzinseln ohne regelmäßige Durchforstung sowohl im geschlossenen Wald wie auch am Rand von Lichtungen und Kahlschlägen kommt hohe Bedeutung zu. Höhlenbäume sollten vor einer Fällung geschützt werden. Die Verlängerung der Umtriebszeiten im Allgemeinen würde das Brutbaumangebot deutlich erhöhen. In diesem Zusammenhang ist auch auf die Bedeutung des Schwarzspechts als Höhlenlieferant für Hohltaube, Dohle aber auch für verschiedene Säugetiere, wie Siebenschläfer oder diverse Fledermausarten, hinzuweisen.

Buntspecht (*Dendrocopos major*)

Der Buntspecht benötigt zumindest kleinere, zusammenhängende Baumbestände. Er findet sich sowohl in Laub- und Nadel(misch)wäldern als auch in offenen Agrarlandschaften mit Alleen, Windschutzstreifen oder Feldgehölzen sowie in Obstgärten und Parks mit älteren Bäumen. Die Siedlungsdichte variiert stark in Abhängigkeit von der Baumartenzusammensetzung sowie Alters- und Strukturmerkmalen der bewohnten Wälder. Alt- und totholzreiche Eichen-Hainbuchenwälder weisen die höchsten Dichten auf, während monotone Fichtenforste z.B. nur sehr dünn besiedelt werden.

Der Buntspecht ist im Wienerwald weitgehend flächendeckend verbreitet. Im Südwesten und Westen bestehen jedoch kleinräumige Lücken oder Bereiche mit geringeren Dichten. In **Sooß** ist der Buntspecht eine häufige und regelmäßig brütende Art v.a. in den Wäldern, ist aber auch im Siedlungsgebiet zu finden.

Die Art ist in Österreich nicht gefährdet; für sie sind daher keine speziellen Schutzmaßnahmen erforderlich. Es ist jedoch davon auszugehen, dass alle Maßnahmen, die für andere waldbewohnende Vogelarten gesetzt werden, auch das Vorkommen des Buntspechts positiv beeinflussen werden.

Mittelspecht (*Dendrocopos medius*)

Der Mittelspecht besiedelt Laubwälder, die einen hohen Anteil an grobborkigen Baumarten aufweisen. In erster Linie handelt es sich in Mitteleuropa um Eichenwälder (Eichen-Hainbuchenwälder, Zerr-Eichenwälder), eichenreiche Laubmischwälder sowie Auwaldgesellschaften mit Stiel-Eiche. Zusätzlich besiedelt die Art jedoch auch Wälder ohne Eichenvorkommen, die einen hohen Anteil an anderen grobborkigen Baumarten wie Weide, Erle oder Esche aufweisen. Im Anschluss an Brutvorkommen in Wäldern werden gebietsweise auch Parks oder extensiv genutzte, alte Streuobstbestände besiedelt. Entscheidender Einfluss auf die Besiedlung übt das Bestandesalter aus. In der Regel werden Hochwälder unter 80-100 Jahren nicht besiedelt.

Die Erhebungen haben gezeigt, dass die Vorkommen des Mittelspechts im Wienerwald sehr ungleichmäßig verteilt sind. Während die Waldflächen im Wiener Stadtgebiet und in den angrenzenden Teilen des niederösterreichischen Wienerwaldes weitgehend flächendeckend besiedelt sind, dünnen die Vorkommen offenbar, je weiter sie nach Süden, Westen und Norden reichen, immer mehr aus. Der Mittelspecht kommt höchstwahrscheinlich nur mit einzelnen Brutpaaren in den Eichen-Hainbuchenwäldern von **Sooß** vor. Konkrete Nachweise fehlen jedoch.

Eine Aufgabe der Mittel- und Eichenwaldbewirtschaftung würde sich mittel- und langfristig ungünstig auf die Populationsentwicklung auswirken. Vorwiegend kleine, isolierte Bestände sind bei dieser sehr standorttreuen Art, wie verschiedene Untersuchungen gezeigt haben, besonders gefährdet. In Bezug auf Schutzmaßnahmen hat die Erhaltung von größeren Eichenwäldern und eichenreichen Laubmischwäldern absolute Priorität. Kleinflächig kommen dem Mittelspecht Altholzinseln bzw. das Stehen lassen von Eichenüberhältern entgegen.

Weißrückenspecht (*Dendrocopos leucotos*)

Der Weißrückenspecht ist ein Brutvogel naturnaher Laub- und Mischwälder und sowohl hinsichtlich des Neststandortes als auch der Nahrungswahl und den Nahrungsbiotopen ein äußerst spezialisierter Altholzbewohner. In Österreich besiedelt er in höheren Lagen Bergmischwälder (vor allem Fichten-Tannen-Buchenwälder), in tieferen Lagen insbesondere am Alpenostrand ist er in Buchenreinbeständen aber auch in (buchenreichen) Eichen-Hainbuchenwäldern zu finden. Ganz unabhängig von der jeweiligen Waldgesellschaft ist aber allen seinen Vorkommen ein weitgehend naturnaher Waldaufbau mit sehr hohem Altholzanteil, zahlreichen absterbenden oder toten Stämmen sowie reichlich vorhandenem Moderholz gemeinsam. In den zumeist intensiv genutzten Wirtschaftswäldern Mitteleuropas finden sich derartige Bestände in der Regel nur mehr sehr lokal in Bereichen, wo das Gelände eine regelmäßige Nutzung erschwert oder unrentabel macht.

Der Weißrückenspecht ist im Wienerwald nur sehr punktuell verbreitet. Seine Schwerpunkte decken sich gut mit den bestehenden Kernzonen, wobei aber vor allem im zentralen und teilweise auch im nördlichen und südlichen Wienerwald noch einige unentdeckte Vorkommen bestehen dürften. Die Art ist bei weitem die seltenste regelmäßig vorkommende Spechtart im Wienerwald. Aus **Sooß** gibt es keine konkreten Nachweise des Weißrückenspechts, jedoch vereinzelte Beobachtungen im Bereich der nahe gelegenen Kernzone Hoher Lindkogel.

Als hauptsächliche Gefährdungsursache ist jegliche Nutzungsintensivierung im Bereich von bestehenden Weißrückenspecht-Vorkommen anzusehen. Besonders negativ zu bewerten sind dabei gründliche Durchforstungen, die mit der Entfernung von morschen und toten Stämmen und von Fallholz einhergehen. Großflächige Rodungen und Anpflanzungen von Nadelhölzern wirken sich in jedem Fall negativ auf Weißrückenspecht-Brutgebiete aus. Langfristig geeignete Schutzmaßnahmen wären die Einrichtung von Naturwaldreservaten und die Außernutzungstellung von größeren Bereichen sowie die Verlängerung der Umtriebszeiten mit gleichzeitigem Stehen und Liegen lassen von Totholz.

Waldlaubsänger (*Phylloscopus sibilatrix*)

Der Waldlaubsänger besiedelt geschlossene Wälder ohne oder mit sehr schütter ausgebildeter Strauchschicht. Optimale Habitate weisen eine größere Anzahl an jüngeren Bäumen sowie ein reich gegliedertes Bodenrelief auf. Der Waldlaubsänger bevorzugt Naturwälder und naturnahe Wirtschaftswälder. Hohe Dichten werden im Laubmischwald, vor allem im Eichen-Hainbuchenwald und in buchenreichen Mischwäldern, erreicht.

Der Waldlaubsänger ist im Wienerwald ein weit verbreiteter, bisweilen sehr häufiger Brutvogel. In **Sooß** brütet er regelmäßig in geeigneten Laubwäldern.

Die Art hat österreichweit seit den 1990er Jahren um ca. 60% im Bestand abgenommen (BIRDLIFE ÖSTERREICH 2014). Eine so große Population wie die des Wienerwaldes hat daher große Relevanz für den Erhaltungszustand der Art. Waldlaubsänger stellen wenig spezifische Ansprüche an ihren Waldlebensraum. Im Wienerwald ist das Weiterbestehen großflächiger Laubwälder die wichtigste Schutzmaßnahme.

Grauschnäpper (*Muscicapa striata*)

Der Grauschnäpper besiedelt bevorzugt lockere Baumbestände, brütet aber durchaus auch in geschlossenen Wäldern, wobei die Reviere hier jedoch immer Lichtungen, Schläge und Waldränder miteinschließen oder überhaupt am Waldrand liegen. Offenes Gelände besiedelt er nur dann, wenn zumindest ältere Einzelbäume, Windschutzstreifen oder Feldgehölze vorhanden sind. Die besten Biotope im Siedlungsbereich sind Friedhöfe, Parks und Gärten mit älteren Baumbeständen. Der Grauschnäpper ist vorwiegend in Laub- und laubholzdominierten Mischwäldern zu finden. Als Halbhöhlenbrüter nistet die Art regelmäßig auch in Gebäuden (z.B. an Dachbalken, in Mauerlöchern und in Fensternischen), im Wald in Astgabeln, Rindenspalten und Baumhöhlen.

Der Grauschnäpper ist ein in verhältnismäßig geringer Dichte verbreiteter Brutvogel des Wienerwaldes. Da die Lautäußerungen der Art sehr leise und nur aus kurzer Distanz wahrzunehmen sind und daher nur schwer aus der allgemeinen Gesangkulisse der anderen, sehr viel lautereren Vogelarten herausgehört werden können, ist die tatsächliche Dichte sehr viel höher als die verhältnismäßig wenigen Nachweise erwarten lassen würden. Der Grauschnäpper ist ein regelmäßiger Brutvogel in **Sooß**, jedoch ist die Revierdichte gering.

Dem Grauschnäpper kommt die Förderung naturnaher Waldwirtschaft mit der Erhaltung von Altholzbeständen als wichtigste Maßnahme entgegen.

Zwergschnäpper (*Ficedula parva*)

Der Zwergschnäpper ist ein typischer Waldbewohner und besiedelt im Tiefland Buchen-, Buchenmisch- und Eichen-Hainbuchenwälder. Oft liegen die Reviere in der Nähe von Gräben. Er bevorzugt eindeutig Altholzbestände von zumindest 90-100 Jahren und mit einem Kronenschluss von 70-90%. Dickungen und Stangenhölzer, lichte Eichenreinbestände und Buchenhallenwälder bleiben hingegen fast immer unbesiedelt. Als Kleinraumjäger, dessen Jagdflüge selten mehr als 1-2 m weit reichen, benötigt der Zwergschnäpper kleinere Freiräume innerhalb des Kronenbereichs, Lücken zwischen den Kronen einzelner Bäume (z.B. durch Verjüngungen oder niedergestürzte Stämme geschaffen) sowie den Bereich zwischen Kronenansatz und Boden.

Der Zwergschnäpper ist ein sehr seltener Brutvogel im Wienerwald. Er ist in **Sooß** aktuell nicht mit Sicherheit nachgewiesen, jedoch könnte er z.B. in schwierig zu erreichenden Gebieten nahe der Kernzone Hoher Lindkogel ab und zu unbemerkt vorkommen.

Der Zwergschnäpper ist durch den Verlust naturnaher alt- und totholzreicher Wälder gefährdet. Besonders die Intensivierung forstlicher Maßnahmen, wie Durchforstung oder die Verkürzung der Umtriebszeiten, setzen der Art zu. Von zentraler Bedeutung ist die Schaffung großflächig naturnah bewirtschafteter, gemischter Laubwaldflächen mit Umtriebszeiten von zumindest 140 bis 160 Jahren.

Halsbandschnäpper (*Ficedula albicollis*)

Der Halsbandschnäpper brütet in Mitteleuropa in älteren Laubwäldern der Niederungen und Hügelländer, wobei sowohl totholzreiche, mehrstufig strukturierte Bestände als auch monotone Hallenwälder genutzt werden. Er besiedelt vorwiegend Buchen-, Eichen- und Eichen-Hainbuchenwälder sowie Auwälder. Ausschlaggebend für eine Besiedlung ist in erster Linie ein ausreichendes Höhlenangebot. Durch Nisthilfen kann insbesondere in forstlich stark genutzten Wäldern die Dichte wesentlich gesteigert werden. Auch das Totholzangebot ist essentiell für das Vorkommen des Halsbandschnäppers, nicht nur wegen des Höhlenangebotes sondern auch aufgrund der höheren Anzahl an toten Zweigen oder Ästen, die zur Nahrungssuche und als Singwarte genutzt werden.

Der Halsbandschnäpper ist im Wienerwald in den meisten Teilen ein fast flächendeckend verbreiteter Brutvogel. In **Sooß** ist der Halsbandschnäpper sehr selten. Konkrete Nachweise gelangen beim Biodiversitätsmonitoring nur in der benachbarten Kernzone Hoher Lindkogel.

Wie die meisten Höhlenbrüter leidet der Halsbandschnäpper unter der Intensivierung der Forstwirtschaft. Abgestorbene, tote Baumstämme, Äste und Aststümpfe bilden die bevorzugten Nistplätze, werden jedoch im Rahmen von Durchforstungen oftmals entfernt und sind so für alle in Höhlen brütenden Vogelarten als Brutplatz verloren. Weitere Gefährdungsfaktoren stellen sicherlich auch die Verkürzung der Umtriebszeiten in den Wirtschaftswäldern und der Verlust der traditionellen Streuobstbewirtschaftung dar. Mögliche Schutzmaßnahmen sind daher das Stehen und Liegen lassen von Totholz, die Vergrößerung von Altholzbeständen sowie die Erhaltung von Höhlenbäumen in Streuobstwiesengebieten.

Sumpfmeise (*Poecile palustris*)

Die Sumpfmeise bewohnt – trotz des Artnamens – nicht Sumpfbereiche, sondern bevorzugt feuchte Laub- und Mischwälder. Sie ist aber auch in alten Baumbeständen in Parks, auf Friedhöfen und auf Obstwiesen anzutreffen. Das natürliche Höhlenangebot ist ausschlaggebend für eine erfolgreiche Besiedlung. In Mitteleuropa kommt sie typischerweise in Mischwäldern aus Eichen und Buchen, aber auch in Au- und Bruchwäldern, Feldgehölzen oder älteren Streuobstbeständen vor. In reinen Nadel- und Buchenwäldern ist sie meist nur selten oder in Randbereichen zu finden.

Die Sumpfmeise ist ein weit verbreiteter und lokal auch häufiger Brutvogel des gesamten Wienerwaldes. Bei dieser Art gibt es große Unterschiede in Bezug auf die Siedlungsdichten zwischen Wien und dessen Umgebung und dem restlichen Wienerwald. In den eichenreichen Wäldern rund um Wien ist die Siedlungsdichte der Sumpfmeise doppelt so hoch wie in den umgebenden Buchenwäldern Niederösterreichs. In **Sooß** brütet die Sumpfmeise weit verbreitet aber zerstreut in Wäldern mit passendem Bruthöhlenangebot.

Die Sumpfmeise kann als in Höhlen brütende Art durch die Erhaltung von Altholzbeständen gefördert werden. Auch ein hoher Anteil an Totholz wirkt sich positiv auf die Lebensraumqualität aus.

Kleiber (*Sitta europaea*)

Der Kleiber besiedelt hochstämmige Wälder aller Art, sein Vorkommen und die Siedlungsdichte sind aber in erster Linie vom Vorhandensein geeigneter Bruthöhlen abhängig. Bevorzugt werden Bäume mit grober Rinde. Wenn hohe Bäume in ausreichender Zahl vorhanden sind, brütet er auch außerhalb des Waldes in älteren Alleen, Parkanlagen und größeren Gärten. Kleiber brüten vorwiegend in alten Spechthöhlen, deren Eingang zum Schutz gegen Fressfeinde und Konkurrenten mit feuchter, lehmiger Erde verkleinert wird; in geringem Maß werden auch künstliche Nisthilfen und ausgefaulte Astlöcher genutzt. Der optimale Lebensraum des Kleibers ist der Eichenwald.

Der Kleiber ist im Wienerwald ein flächendeckend verbreiteter Brutvogel. Die Bestandesdichten sind im Wiener Teil des Wienerwaldes deutlich höher als in Niederösterreich, was auf den hier viel höheren Anteil an Eichenwald zurückzuführen ist, der als Lebensraum für den Kleiber sehr viel geeigneter ist als der in Niederösterreich dominierende Buchenwald. In **Sooß** ist der Kleiber mäßig häufig. Er brütet in Wäldern mit passendem Bruthöhlenangebot, aber auch im Siedlungsgebiet.

Der Bestand des Kleibers ist in Österreich ungefährdet, die Bestandsentwicklung allerdings derzeit leicht rückläufig (BIRDLIFE ÖSTERREICH 2014).

Waldbaumläufer (*Certhia familiaris*)

Der Waldbaumläufer besiedelt verschiedenste Typen geschlossenen Waldes, wenn ein gewisses Mindestalter und eine Mindestfläche des Baumbestandes gegeben sind. Bei den Baumarten spielen Fichten die wichtigste Rolle, aber die Art kann auch von den Weichholzaunen der Tallagen und Ebenen bis zur Waldgrenze als Brutvogel angetroffen werden. Sie zeigt in ihrem Revier jedoch eine Vorliebe für rauhe Rinden. Baumläufer sind Rindenspezialisten. Sie verbringen ihr ganzes Leben damit, an Baumrinden zu klettern und nach Insekten, die ihre Hauptnahrung bilden, zu suchen. Ihre Füße sind extrem groß und haben kräftige Zehen und scharfe Krallen, mit denen sie sich hervorragend an der Baumrinde festkrallen und aufwärts klettern können.

Der Waldbaumläufer ist im Wienerwald ein weit verbreiteter und häufiger Brutvogel aller Teile des Gebiets. Auffällig dabei ist, dass der Wiener Teil offensichtlich in deutlich geringerer Dichte besiedelt wird als der niederösterreichische Teil. In **Sooß** brütet der Waldbaumläufer regelmäßig, aber nur zerstreut. Dabei werden im Gegensatz zum Gartenbaumläufer die hochwüchsigeren, dichteren Wälder bevorzugt.

Der Bestand dieser Art ist österreichweit rückläufig (BIRDLIFE ÖSTERREICH 2014). Sie profitiert von längeren Umtriebszeiten und wenig intensiver Durchforstung, wodurch mehr alte und morsche Bäume mit potentiellen Nistplätzen erhalten bleiben.

Gartenbaumläufer (*Certhia brachydactyla*)

Der Gartenbaumläufer ist insgesamt anspruchsvoller als der Waldbaumläufer und kommt ausschließlich dort vor, wo zumindest ein gewisser Anteil an grobborkigen Baumarten wie Eichen oder alte Weiden und Schwarz-Pappeln, aber auch Lärchen und alte Kiefern vorhanden ist, meidet also zum Beispiel reine Buchenwälder. Er brütet auch in Parks, in extensiven Obstgärten mit älteren Bäumen und selbst in niederwüchsigen Flaum-Eichenwäldern. Baumläufer sind Rindenspezialisten. Sie verbringen ihr ganzes Leben damit, an Baumrinden zu klettern und nach Insekten, die ihre Hauptnahrung bilden, zu suchen. Ihre Füße sind extrem groß und haben kräftige Zehen und scharfe Krallen, mit denen sie sich hervorragend an der Baumrinde festkrallen und aufwärts klettern können.

Der Gartenbaumläufer ist im Wienerwald ein sehr lokaler Brutvogel mit einem Schwerpunkt in den eichenreichen Regionen im Osten am Stadtrand von Wien sowie im Südosten an den Rändern der Thermenlinie. Im übrigen Gebiet ist die Art nur ganz vereinzelt zu finden und fehlt offenbar weiträumig völlig. In **Sooß** ist der Gartenbaumläufer sehr selten und brütet nur an wenigen Stellen. Dabei werden im Gegensatz zum Waldbaumläufer die niederwüchsigen, lichtereren Wälder bevorzugt.

Die Art besiedelt im Wienerwald bevorzugt Waldbestände mit grobborkigen Bäumen. Im Gebiet sind dies vorwiegend Eichen. Alle Maßnahmen, die im Wienerwald die Eiche fördern, insbesondere solche, die in Eichenbeständen Totholzreichtum gewährleisten, sind als günstig für den Gartenbaumläufer anzusehen.

Hohltaube (*Columba oenas*)

Die Hohltaube besiedelt halboffene Landschaften und brütet in lockeren Wäldern, kleinen Wäldchen und in Auwäldern. Als Nahrungsgebiete sollten in der Nähe Ackerflächen, Brachen oder kurzwüchsiges Grünland vorhanden sein. Die Hohltaube brütet als einzige heimische Taube in Höhlen und besiedelt bevorzugt lichte Altholzbestände. Ihre Bruthöhlen findet sie in Bäumen, die möglichst astfreie, hohe Stämme und ausladende, offene Kronen mit einzelnen exponierten, öfters bereits abgestorbenen Ästen aufweisen. Sehr oft übernimmt die Hohltaube Höhlen, die vom Schwarzspecht gezimmert wurden. In Mitteleuropa dienen vor allem Rotbuchen, Eichen, Schwarz-Pappeln und Kiefern als Brutbäume.

Die Hohltaube ist über den gesamten Biosphärenpark verbreitet. Die Waldflächen dürften weitgehend geschlossen besiedelt sein. Im Wienerwald brütet die Art in für mitteleuropäische Verhältnisse hohen Siedlungsdichten. Die **Sooßer** Wälder beherbergen einige wenige Brutpaare der Hohltaube. Aufgrund ihres scheuen Verhaltens kann sie v.a. durch ihren Gesang und bei Nahrungsflügen, die aus dem Wald hinaus in das Offenland führen, wahrgenommen werden.

Als Gefährdungsursache steht der Verlust geeigneter Brutbäume durch die Intensivierung der Landwirtschaft (Verkürzung der Umtriebszeiten, Schlägerung alter Buchen und Eichen) an erster Stelle. Das Nahrungsangebot reduziert sich durch die Abnahme von Ackerwildkräutern nach Biozideinsatz. Negativ wirken sich auch Verluste von Ackerrainen und allgemein die intensivere Ackerbewirtschaftung aus.

Wespenbussard (*Pernis apivorus*)

Wespenbussarde brüten im Wald und hier oft in den Randbereichen. Zur Nahrungssuche werden Wälder und Gehölze bevorzugt, aber auch Offenland wird regelmäßig genutzt (GAMAUF 1999). Augenscheinlich ist die Art im Wienerwald zumindest in den Bereichen, wo Waldflächen an ausgedehntes Offenland anschließen, weit verbreitet. Der Wespenbussard zählt zu den Arten, die zur Nahrungssuche auf Offenlandflächen mit Vorkommen von Hautflüglern (Wespen, Hummeln) angewiesen sind. Er hat daher als Indikatorart vor allem für eher trockene, magere Wiesentypen eine gewisse Bedeutung, die jedoch geringer ist als bei Arten, die ihren ganzen Lebenszyklus in solchen Lebensräumen verbringen.

Der Wespenbussard brütet vermutlich ab und zu in **Sooß** in ungestörten Waldbereichen. Brutzeitlich kann er nahrungssuchend in den Offenlandbereichen beobachtet werden.

Wachtel (*Coturnix coturnix*)

Als ausgesprochener Zugvogel kommt die Wachtel erst Anfang Mai im Brutgebiet an. Sie bewohnt ebenes oder leicht hügeliges Gelände in offenen Landschaften. Sie benötigt eine dichte, hohe und möglichst geschlossene Bodenvegetation. Als ausschließlicher Bodenvogel kann sie allerdings sehr dichte Vegetation (etwa stark gedüngte Mähwiesen) nur beschränkt nutzen, denn diese bietet ihr nicht die notwendige Lauffreiheit. Die Wachtel besiedelt in der offenen Kulturlandschaft verbreitet baumarme Ackerbaugebiete, findet aber auch in extensiv genutztem Grünland und vor allem in Gebieten mit einem hohen Anteil an Brachen sehr zusagende Bedingungen. Neben Brachen werden gut deckende Getreideäcker sowie Klee- und Luzernefelder bevorzugt besiedelt.

Die Wachtel ist ein spärlicher Brutvogel der Offenlandbereiche im zentralen und südöstlichen Wienerwald. Die Mehrzahl der Beobachtungen im Wienerwald stammt aus extensiv bewirtschafteten Wiesengebieten. Der Schwerpunkt der Verbreitung liegt im Gainfarner Becken sowie der Feldlandschaft zwischen Bad Vöslau-Gumpoldskirchen-Traiskirchen.

In **Sooß** brüten Wachteln selten in den ausgedehnten Ackerbaugebieten im östlichen Gemeindegebiet. Vor allem während der Zugzeit kann man Wachteln auch in der Nacht überfliegend und dabei rufend hören.

Die Wachtel ist für die Offenlandgebiete des Wienerwaldes eine wichtige Indikatorart. In jedem Fall sollten die Wiesen in den Brutgebieten von einer weiteren Intensivierung ausgenommen werden. Acker- und Wiesenflächen sollten in kleinflächigem Wechsel erhalten bleiben (vgl. HÖLZINGER 1987). Da die Art auch intensiver genutzte Feldlandschaften besiedelt, ist als eheste Gefährdungsursache zu frühe Mahd bei Futterwiesen zu nennen.

Rebhuhn (*Perdix perdix*)

Das Rebhuhn besiedelt offene, kleinräumig strukturierte Kulturlandschaften mit Ackerflächen, Brachen und Grünland. Wesentliche Habitatbestandteile sind Acker- und Wiesenränder, Feld- und Wegraine sowie unbefestigte Feldwege.

Die klassische Offenlandart der Agrarlandschaft fehlt im zentralen Wienerwald weitgehend. Regelmäßige Nachweise gibt es aus dem Gainfarner Becken sowie an der Thermenlinie zwischen Mödling und Bad Vöslau. Die Weinbaulandschaft in **Sooß** bietet dem Rebhuhn leider aufgrund der wenigen Strukturen nicht ausreichend Deckung und Lebensraum. Bei den Erhebungen konnten hier keine Nachweise erbracht werden. Für eine erfolgreiche Besiedlung ist entscheidend, ob einzelne, während der Brutzeit weitgehend ungestörte Brachen vorhanden sind. Die Hauptgefährdung für die Bestände liegt in der Beseitigung notwendiger Habitatstrukturen.

Kiebitz (*Vanellus vanellus*)

Als klassischer Brutvogel offener Wiesengebiete und feuchter Ackerlandschaften findet der Kiebitz im zentralen Wienerwald so gut wie keine Brutmöglichkeiten. Er brütet vorwiegend auf Äckern und schütterten Brachen bzw. kurzrasigen Wiesen.

In **Sooß** gibt es außerhalb der Grenzen des Biosphärenpark Wienerwald im Bereich der ehemaligen Teichwiesen (im Gemeindedreieck Baden, Bad Vöslau und Sooß) eine kleine Brutpopulation des Kiebitzes mit maximal 10 Brutpaaren. Bei entsprechenden Möglichkeiten könnten ehemalige Feuchtwiesengebiete im Zuge einer Wiedervernässung extensiviert und als Kiebitzbrutplätze wieder aufgewertet werden.

Wendehals (*Jynx torquilla*)

Der Wendehals bevorzugt ähnlich dem Wiedehopf eher trockenes, offenes und mit Bäumen bestandenes Gelände mit schütter und kurz bewachsenem Boden, um hier an seine bevorzugte Nahrung (Ameisen) zu gelangen. Er ist ein ausgeprägter Zugvogel und in Österreich erst von Anfang April bis Ende September zu sehen. Die Art zimmert keine eigenen Bruthöhlen, daher wird ein größeres Angebot an älteren Bäumen mit entsprechendem Höhlenangebot benötigt. Wendehälse sind in Mitteleuropa typische Brutvögel in Streuobstwiesen, in mit älteren Einzelbäumen bestandenen Weingärten sowie in größeren Gartensiedlungen.

Solche Bedingungen sind im Wienerwald sicherlich rar und am ehesten am südöstlichen und nördlichen Rand des Biosphärenparks gegeben. Die Art ist sehr unregelmäßig im Gebiet anzutreffen bzw. recht schwierig zu erfassen (späte Durchzügler, geringe Gesangsintensität, unauffälliges Verhalten). Trotz der schwierigen Erfassung ist seit Ende der 1990er Jahre im Wienerwald ein deutlicher Rückgang der Populationen festzustellen.

Brutzeitliche Nachweise des Wendehalses sind in **Sooß** sehr selten. Vermutlich handelt es sich um eine nur unregelmäßig hier brütende Vogelart. Bei der Offenlanderhebung konnte der Wendehals in der Flur „Die Lukanauern“ sowie nördlich der Kirche in „Die Kirchwiesen“ beobachtet werden.

Feldlerche (*Alauda arvensis*)

Als ursprünglicher Steppenbewohner ist die Feldlerche eine Charakterart der offenen Feldflur. Sie besiedelt reich strukturiertes Ackerland, extensiv genutztes Grünland und Brachen. Das Nest wird in Bereichen mit kurzer und lückiger Vegetation in einer Bodenmulde gelegt. Mit Wintergetreide bestellte Äcker sowie intensiv gedüngtes Grünland stellen aufgrund der hohen Vegetationsdichte keine optimalen Brutbiotope dar.

Feldlerchen sind in den größeren Offenlandbereichen im Biosphärenpark, in denen Ackerbau betrieben wird, lokal verbreitet und regelmäßige Brutvögel der Ebene zum Wiener Becken hin. In der Weinbaulandschaft werden auch Wiesen- oder Weingartenbrachen als Habitat genutzt. Die Feldlerche kann im Agrarland ein sehr guter Indikator für Kulturen- und Strukturvielfalt sein und zeigt vor allem Kleinschlägigkeit an. Vorkommen und Häufigkeit der Feldlerche in der Agrarlandschaft sind eng mit der Intensität der Bewirtschaftung und dem Strukturreichtum in der Ackerflur gekoppelt. Wichtigste Schutzmaßnahme für diese Art ist daher die Wiederherstellung eines kleinteiligen Mosaiks in der Agrarlandschaft. Erzielt werden kann dies vor allem durch die Schaffung von Brach- und Ausgleichsflächen, die nicht zur Brutzeit bearbeitet werden und damit sowohl sichere Brutplätze als auch ein reichhaltiges Nahrungsangebot bieten. Wichtig sind auch die Erhaltung und gegebenenfalls Wiederherstellung von Ackerrandstreifen und –säumen sowie die Erhaltung von kleinen Ruderalflächen. Allgemein profitiert die Feldlerche wie alle anderen Kulturlandvögel von einer gebietsweisen Reduzierung des Pestizid- und Düngereinsatzes.

In **Sooß** brütet die Feldlerche unregelmäßig mit bis zu einem Revier im Süden der Gemeinde. Dieser Standort ist nicht jedes Jahr besetzt.

Heidelerche (*Lullula arborea*)

Die Heidelerche brütet bevorzugt in besonnten Hanglagen im Übergangsbereich lichter Waldränder zu halboffenem Gelände. Die Thermenlinie am Ostrand des Wienerwaldes beherbergt das mit Abstand bedeutendste österreichische Brutvorkommen (ZUNA-KRATKY 1993). Der Bestand ist seit ca. 2006 auf hohem Niveau stabil. Hier bewohnt die Heidelerche im Vorgelände lichter, trocken-warmer Wälder die extensiv genutzten Weinbauflächen, die sich durch mosaikartige Verzahnung mit Trockengebüschen, Einzelbäumen, Ackerflächen, Brachen und Trockenraseninseln auszeichnen.

Im Frühling ist der Gesang der Heidelerche in der Weinbaulandschaft von **Sooß** zu hören. Reviernachweise gelangen unter anderem in den Fluren „Die langen Weingärten“, „Die Grosweingärten“ und „In Luden“. Auch in den Weingärten außerhalb des Biosphärenparks gibt es einzelne Reviere von Heidelerchen. Das Gebiet zwischen Baden und Bad Vöslau beherbergt laut den aktuellen Erhebungen etwa 22 bis 27 Reviere. Sie brütet hier fast ausschließlich in Weingärten und ist dabei auf offene oder stark lückige Böden angewiesen.

Fortschreitende Sukzession, Verbauung oder Bewirtschaftungsintensivierung stellen lokale Bestandsgefährdungen dar. Für die Heidelerche ist neben einer generellen Beibehaltung der extensiven landwirtschaftlichen Nutzung vor allem Schutz und Bestandspflege (Offenhalten) der Trocken- und Magerrasen von Relevanz. Sie ist an der Thermenlinie eine Zeigerart für Strukturvielfalt (RAGGER 2000) und damit für naturschutzfachliche Bewertungen relevant.

Haubenlerche (*Galerida cristata*)

Die Haubenlerche kommt vor allem im extensiven Kulturland auf offenen und trocken-warmen Flächen vor. Die Vegetationsdecke sollte lückenhaft und niedrig sein. Im Wienerwald besiedelt sie Pferdekoppeln, umliegende Weingärten und Brachen an der Thermenlinie. Im Einklang mit zahlreichen Errichtungen von Pferdekoppeln um die Jahrtausendwende begann ein ungeahnt rascher Anstieg der Revierzahlen. Davor war die Art nur sehr spärlich im Gebiet anzutreffen (PANROK 2011).

In **Sooß** gibt es nur vereinzelte Nachweise der Haubenlerche (alle außerhalb der Biosphärenpark-Grenze), etwa in den Weingärten der Flur „Die Haussätzen“, in gartennahen Bereichen „Die Gerbecken“ sowie südlich des Betriebsgebietes.

Schwarzkehlchen (*Saxicola torquata*)

Das Schwarzkehlchen besiedelt durchsonnte, zumeist trockene Standorte, die mit niedriger aber flächendeckender, von Gebüsch und Bäumen unterbrochener Vegetation bestanden sind (GLUTZ & BAUER 1988). Im Osten Österreichs ist es ein charakteristischer Brutvogel naturnaher Kleinflächen in der Agrarlandschaft. Oft haben diese eine lineare Ausdehnung, wie z.B. verbuschte Weg- und Bachböschungen oder Bahndämme. Andere typische Lebensräume sind Brach- und Ruderalflächen sowie Schottergruben. Auf kleinem Raum in größerer Zahl kommt die Art vor allem in großflächigen Trocken- und Magerrasen und an den Rändern größerer Weiden, Mäh- oder Feuchtwiesen vor, immer muss aber ein ausreichendes Wartenangebot vorhanden sein.

Im Wienerwald dringt das Schwarzkehlchen von den trocken-warmen Randzonen (Thermenlinie) als zerstreut vorkommender Brutvogel in die wiesenreichen Tal- und unteren Hanglagen des zentralen Wienerwaldes vor. In der offenen Agrarlandschaft im Nordwesten des Biosphärenparks finden sich zwar großflächig für die Art prinzipiell geeignete Landschaftsräume, doch dürften bessere Lebensraumbedingungen hier nur kleinräumig vorhanden sein.

Das Schwarzkehlchen brütet in der Weinbaulandschaft von **Sooß** regelmäßig, wenn auch aufgrund der Strukturarmut und dem weitestgehenden Fehlen von Gehölzen nur äußerst selten. Nachweise gelangen etwa in der Flur „In Kekeln“. Die angrenzenden Weingärten in Bad Vöslau sind deutlich dichter besiedelt.

Zur Bestandessicherung sollten die Trockenrasenrelikte und Ödländer der Weingartenzone der Thermenlinie einerseits sowie v.a. Mager- und Halbtrockenrasen in Sonnlagen andererseits in ihrer Substanz erhalten bzw. gepflegt werden. Mit dem Hochwachsen von Jungbäumen gehen derartige Flächen als Lebensraum für das Schwarzkehlchen vollständig verloren. Die Art ist ein wichtiger Indikator für den Reichtum einer Landschaft an kleinräumigen Strukturelementen. Die Erhaltung der bestehenden und die Schaffung neuer Randstrukturen (Hecken, Buschgruppen, Ruderalflächen, breite unbehandelte Ackerränder) sollten vorrangige Ziele sein.

Neuntöter (*Lanius collurio*)

Der Neuntöter besiedelt Brachen, Heckensäume und Gehölzwickel in Weingärten und Feldkulturen. Dabei genügen oft schon kleine Bereiche für eine erfolgreiche Besiedlung. Regelmäßig ist er auch in der Nähe von Trockenrasen zu finden. Wichtig ist im Nahbereich zum Neststandort ein reichhaltiges Angebot an Insekten für die Aufzucht der Jungen.

Der Neuntöter ist im Wienerwald ein relativ weit verbreiteter Brutvogel der wiesendominierten Kulturlandschaft. Er besiedelt aber lokal auch Schlagflächen und lückig stehende Jungwaldbestände. Er ist ein wichtiger Indikator für den Reichtum einer Landschaft an kleinräumigen Strukturelementen.

Der Neuntöter brütet in der Offenlandschaft von **Sooß** regelmäßig. Bei der Offenlanderhebung konnten in der Weinbaulandschaft zwischen Baden und Bad Vöslau insgesamt 15 bis 20 Reviere festgestellt werden.

Der Neuntöter ist im Offenland des Biosphärenparks aus ornithologischer Sicht wohl die Schlüsselart für zukünftiges Biotop-Management. Zum einen ist er doch noch einigermaßen weit verbreitet und stellenweise auch recht häufig, andererseits stellt die Art spezifische, gut beschreibbare Ansprüche an seinen Lebensraum. Im Wienerwald finden sich nahezu alle Neuntöter-Revier im Offenland im Bereich größerer Hecken und ausgedehnter Buschbestände. In Gebieten, in denen solche Strukturen fehlen, gibt es auch keine oder nur geringe Vorkommen. In der offenen Agrarlandschaft würde neben dem Neuntöter auch eine ganze Reihe von weiteren Vogelarten (z.B. Dorngrasmücke, Schwarzkehlchen und Grauammer) von der Erhaltung der bestehenden und der Schaffung neuer Randstrukturen (Hecken, Buschgruppen, Brachen, Ruderalflächen) profitieren.

Raubwürger (*Lanius excubitor*)

Den Lebensraum dieser Art kennzeichnet ein halboffener, übersichtlicher Landschaftscharakter mit wechselndem Angebot an unterschiedlich landwirtschaftlich intensiv genutzten, in der Vegetationshöhe differierenden Flächen mit verschieden hohem Wartenangebot (GLUTZ & BAUER 1993). Der Raubwürger gilt als Vogelart weicher, offener Landschaften, sein regelmäßiges Vorkommen im Wienerwald am Zug und im Winterhalbjahr ist daher überraschend. Er fehlt als Brutvogel im Wienerwald, doch tritt er in offenen Tal- und Beckenlagen regelmäßig als Durchzügler und Wintergast auf.

Der Raubwürger kann in **Sooß** während der Zugzeiten und im Winter regelmäßig beobachtet werden. Er brütet hier aber nicht.

Förderungsmaßnahmen sollten in den regelmäßig genutzten Überwinterungsgebieten des Raubwürgers auf die Erhaltung eines kleinräumigen Wechsels von landwirtschaftlich genutzten Flächen und die Sicherung von Strukturelementen, wie Heckenzügen, Solitärbäumen und -büschen, Rainen und Böschungen, abzielen.

Goldammer (*Emberiza citrinella*)

Als Vogel der halboffenen Landschaft benötigt die Goldammer als Mindestausstattung Sitzwarten in Form von Bäumen oder höheren Büschen, Flecken dichter Bodenvegetation als Neststandort und schütter oder niedrig bewachsene Bodenstellen zur Nahrungssuche.

Die Goldammer besiedelt im Wienerwald vorwiegend Waldrandsituationen sowie im Offenland Baumreihen, kleinere Baumgruppen und Feldgehölze. Im Vergleich zur Grauammer stehen ihr wesentlich mehr geeignete Lebensräume zur Verfügung, was auch die deutlich weitere Verbreitung der Art im Gebiet widerspiegelt. Auffällig ist die nur sehr lückige Verbreitung in den Wiesengebieten des zentralen Wienerwaldes. Als Indikator für die naturschutzfachliche Beurteilung und für die Evaluierung von Managementmaßnahmen im Offenland des Wienerwaldes ist die Goldammer aufgrund ihrer recht breiten Habitatansprüche vermutlich nur von geringer Bedeutung.

Die Goldammer hat in der Offenlandschaft von **Sooß** noch einen kleinen Brutbestand und kann während des gesamten Jahres im Gemeindegebiet beobachtet werden.

Die Goldammer ist im Wienerwald häufig anzutreffen. Allerdings benötigt auch sie ein Mindestmaß an struktureller Ausstattung. An den Waldrändern sollten intensive Kulturen, wie Äcker und Fettwiesen, nicht bis unmittelbar an den Baumbestand reichen, sondern einen nicht-bewirtschafteten Übergang in Form eines Waldsaums (Gebüsche, Staudenfluren) aufweisen. Die Goldammer benötigt Strukturen, wie Bäume und höhere Gebüsche, als Singwarten.

Uhu (*Bubo bubo*)

Der Uhu ist in Mitteleuropa vor allem ein Felsbrüter. Er nistet gerne in Felswänden, Nischen und Felsbändern. Er nutzt als Brutplatz auch von Menschen geschaffene Steinbrüche, sogar häufig noch in Betrieb befindliche. Voraussetzung ist allerdings, dass der unmittelbare Brutbereich nicht gestört wird. In Regionen, in denen keine Felsen zur Verfügung stehen, brütet der Uhu häufig auch am Boden, in verlassenen Greifvogelhorsten oder in Ruinen und Kirchen. Das ideale Jagdrevier ist abwechslungsreich strukturiert und von Hecken, Gewässern und Feldgehölzen sowie offenen Feldflächen durchzogen.

Der Uhu brütet im Wienerwald ausschließlich in Steinbrüchen (sowohl aktive als auch stillgelegte). Die Thermenlinie beherbergt eine der wichtigsten Uhu-Populationen in Österreich. Bei den Erhebungen konnte der Uhu in **Sooß** in felsigen Bereichen im unteren Langen Graben nachgewiesen werden.

Entscheidend für den Schutz des Uhus sind Maßnahmen zur Sicherung ihrer Lebensräume und ihrer Brutplätze. Zu den bevorzugten Brutplätzen in Steinbrüchen gehören Felsvorsprünge, Nischen und Höhlen. Durch gezielte Anlage solcher Strukturen könnte das Brutplatzangebot innerhalb von in Betrieb befindlichen Abbaugebieten deutlich vergrößert werden. Uhus reagieren weiters empfindlich auf Störungen am Brutplatz, besonders durch Kletterer. Freizeitaktivitäten sollten daher im Umfeld bekannter Neststandorte unbedingt untersagt werden.

5.4.3 Amphibien und Reptilien

Reptilien gelten als Charakterarten gut strukturierter Offenlandbereiche und Grenzlinienstrukturen. Aufgrund ihrer Ansprüche sind sie gute Indikatoren für den ökologischen Zustand dieser Lebensräume und ihrer Randbereiche. In vielen Offenlandbereichen finden sich auch Laichhabitats sowie Sommerlebensräume von Amphibien. Reptilien bevorzugen Übergangsbereiche von offenen zu dicht bewachsenen Lebensräumen. Viele Vorkommen befinden sich auch in Abbaugebieten.

Sowohl stillgelegte als auch in Betrieb befindliche **Abbaugebiete** zählen zu den bedeutendsten Lebensräumen von Amphibien und Reptilien in Offenlandbereichen des Biosphärenpark Wienerwald. Aufgelassene Steinbrüche bieten ein Mosaik aus vielseitigen terrestrischen Lebensräumen, wie felsige Hänge, Ruderalflächen, Hecken, Gebüschgruppen und unbewirtschaftete Wiesenflächen. Zudem weisen sie oft etliche Kleingewässer in Senken, Wagenradspuren, temporäre Tümpel auf verdichteten Manipulationsflächen, Quellfluren oder Retentionsbecken auf. Ohne Eingriff in diese artenreichen Sukzessionsbestände beginnen die ehemaligen Abbaugebiete durch Naturanflug von Gehölzen rasch zu verwalden, bzw. werden auch nach wie vor – meist mit Schwarz-Föhren – aufgeforstet. Eine Beeinträchtigung der Artenvielfalt wird auch durch zunehmende Bestände von Neophyten verursacht.

Ein weiterer Hotspot für Reptilienvorkommen sind stillgelegte und aktive **Bahntrassen**, weil sie ein sehr heterogenes, artenreiches Mosaik aus schottrigen Trockenstandorten, sonnenexponierten und teilverbuschten Steilhängen sowie ausgedehnten Heckenstrukturen bieten. Die Bahndämme und deren Böschungen stellen einerseits einen bedeutsamen Lebensraum für Reptilienarten (v.a. für Schlingnatter, Zauneidechse, Äskulapnatter), andererseits einen unersetzlichen Wanderkorridor für zahlreiche Tiergruppen (Insekten, Amphibien, Reptilien, Vögel, Säugetiere) dar.

Die Eignung von **Mähwiesen und Weiden** als Lebensraum für Amphibien und Reptilien hängt in erster Linie von der Intensität der Bewirtschaftung ab. Durch eine extensive Bewirtschaftung ergibt sich ein Mosaik aus unterschiedlichen Vegetationseinheiten mit variabler Dichte und Höhe. Weitere Strukturelemente ergeben sich aus Hügeln von Kleinsäugerbauten oder staunassen Zonen, die mögliche Laichgewässer für Amphibien darstellen können. Als Hauptnahrungsgrundlage für Amphibien- und Reptilienarten ist die Dichte vorkommender Insektenarten von besonders hoher Bedeutung. Das Vorkommen auf Wiesen- und Weideflächen wird in erheblichem Ausmaß auch vom Zustand angrenzender Waldränder und Gehölzstrukturen in sonnenexponierter Lage beeinflusst. Stufig aufgebaute Waldränder mit Strauch- und Krautsaum stellen nicht nur das bedeutendste Lebensrauminventar für sämtliche Reptilienarten des Biosphärenparks auf Wiesenflächen dar, auch von Amphibien werden sie als Wanderkorridor und terrestrischer Aufenthaltsort genutzt.

Arten wie Schlingnatter, Äskulapnatter und Smaragdeidechse sind typische Begleitarten des **Weinbaus**, solange die Weinbaulandschaft reich strukturiert ist. Sie sind wie der Weinbau auf thermisch begünstigte Hanglagen mit guter Sonneneinstrahlung angewiesen sind. Vor allem die angrenzenden Böschungen, Waldränder und Heckenstrukturen stellen arten- und individuenreiche Lebensräume dar. Eine besondere Bedeutung kommt dabei vor allem für Reptilien bedeutsamen Steinschichtungen und unverfugten Steinmauern zu, die der Terrassierung des Geländes dienen.

Feuchtwiesen innerhalb des Biosphärenparks befinden sich zumeist begleitend zu kleinen Bächen und Quellfluren in oft stärker beschatteten Teilbereichen. Mit Ausnahme von Ringelnatter und Blindschleiche bieten sie durch die zumeist gegebene thermische Ungunstlage kein bedeutsames Habi-

tatelement für Reptilien. Für Amphibien entstehen hier jedoch durch Wagenradspuren und gering durchströmte Quellfluren wichtige Laichgewässer, vor allem für die Gelbbauchunke, die innerhalb des Offenlandes ansonsten kaum geeignete Kleingewässer zur Fortpflanzung findet.

Außerhalb von Siedlungsgebieten und bewaldeten Flächen konnte nur eine geringe Anzahl von **Stillgewässern** im Offenland des Wienerwaldes dokumentiert werden. Die Mehrzahl dieser Gewässer befindet sich innerhalb von Abbaugeländen oder auf staunassen Feuchtwiesen. Ansonsten beschränken sich weitere Stillgewässer auf einzelne Bewässerungs- und Landschaftsteiche des agrarisch genutzten Raumes, auf kleine, durch Aufstau von Gerinnen angelegte Fischteiche sowie auf Kleinstgewässer, die u.a. durch Quellfassungen entstanden sind.

Aus weiten Bereichen des Biosphärenparks fehlten aktuelle Daten über Amphibien- und Reptilienvorkommen, bzw. lagen nur unsystematisch erhobene Streudaten vor. Daher umfasste die Kartierung des Offenlandes im Auftrag des Biosphärenpark Wienerwald Managements in den Jahren 2012 und 2013 auch die Erhebung und Lebensraumanalyse der Amphibien- und Reptilienfauna. Ziel des Projekts war es, Vorkommen und Lebensraumausstattung von ausgewählten Arten (Alpen-Kammolch, Gelbbauchunke, Wechselkröte, Laubfrosch, Zauneidechse, Smaragdeidechse, Mauereidechse, Schlingnatter, Würfelnatter) zu dokumentieren sowie Daten für eine eventuelle Erweiterung der Pflegezonen zu formulieren. Auch im Zuge des Biodiversitätsmonitorings der Kernzonen wurden insgesamt 10 verschiedene Amphibienarten an ausgewählten Gewässern in Waldbereichen untersucht.

In Tabelle 7 sind alle untersuchten Amphibien- und Reptilienarten aufgelistet, deren Vorkommen im Gemeindegebiet im Zuge der Offenland- und Walderhebungen nachgewiesen wurden oder wahrscheinlich sind. Nachfolgend werden diese ausgewählten Arten näher beschrieben. Die Artenliste kann aufgrund der nicht flächendeckenden Erhebung nicht als vollständig betrachtet werden.

Deutscher Artname	Lateinischer Artname	RL AT	RL NÖ	FFH-RL
Erdkröte	<i>Bufo bufo</i>	NT	3	-
Springfrosch	<i>Rana dalmatina</i>	NT	3	Anhang IV
Zauneidechse	<i>Lacerta agilis</i>	NT	3	Anhang IV
Smaragdeidechse	<i>Lacerta viridis</i>	EN	2	Anhang IV
Mauereidechse	<i>Podarcis muralis</i>	EN	2	Anhang IV
Schlingnatter	<i>Coronella austriaca</i>	VU	3	Anhang IV
Äskulapnatter	<i>Zamenis longissimus</i>	NT	3	Anhang IV

Tabelle 7: Naturschutzfachlich relevante Amphibien- und Reptilienarten in der Gemeinde Sooß

Erklärung Abkürzungen:

RL AT Rote Liste Österreichs nach GOLLMANN 2007
 EN - Stark gefährdet, VU - Gefährdet, NT – Potentiell gefährdet

RL NÖ Rote Liste Niederösterreichs nach CABELA et al. 1997
 2 – Stark gefährdet, 3 – Gefährdet

FFH-RL Fauna-Flora-Habitat-Richtlinie
 Anhang II – Arten von gemeinschaftlichem Interesse, für deren Erhaltung besondere Schutzgebiete ausgewiesen werden müssen, Anhang IV – Streng zu schützende Arten von gemeinschaftlichem Interesse, Anhang V – Tier- und Pflanzenarten von gemeinschaftlichem Interesse, deren Entnahme aus der Natur und deren Nutzung Gegenstand von Verwaltungsmaßnahmen sein können.

Erdkröte (*Bufo bufo*)

Die Erdkröte ist die am weitesten verbreitete Amphibienart Österreichs und kommt fast im gesamten Bundesgebiet mit Ausnahme des Hochgebirges vor (CABELA et al. 2001). Die Erdkröten wandern im zeitigen Frühjahr zu den Laichgewässern und bilden dort oft große Laichansammlungen. Sie gehören zu den sogenannten Explosivlaichern, bei welchen die Paarungszeit nur wenige Tage dauert und die Männchen auf der Suche nach Weibchen fast alle beweglichen Objekte zu klammern versuchen. Die Eier werden in langen Schnüren um Pflanzen oder Holz gewickelt. Nach der Paarungszeit wandern die Erdkröten oft mehrere Kilometer von den Gewässern weg und führen ein verstecktes Landleben.

Erdkröten bevorzugen relativ große und tiefe Gewässer zur Fortpflanzung, wo sie durch ihre giftigen Kaulquappen auch gut mit Fischen koexistieren können, was anderen Amphibienarten nur schwer möglich ist. Der wichtigste Faktor für das Vorkommen der Erdkröte im Wienerwald ist eine große Gewässertiefe. Folglich kommt sie ausschließlich in permanenten Gewässern vor. Für ihr Leben an Land benötigen junge und erwachsene Erdkröten große, unfragmentierte Waldgebiete.

Die häufigste Gefährdungsursache stellt der Straßenverkehr dar. Auf der Wanderung von den Winterquartieren zu den Laichgewässern müssen die Erdkröten aufgrund der Lebensraumzerschneidung meist auch Straßen überwinden. Durch die synchronen Wanderungen fallen so regional auf wenigen Metern Asphalt einzelne bis tausende Tiere dem Straßenverkehr zum Opfer. Eine wichtige Schutzmaßnahme ist daher die Errichtung und Betreuung von Amphibienschutzzäunen während der Wanderungszeit. Durch solche Maßnahmen profitieren auch andere Amphibienarten, wie beispielsweise Feuersalamander, Teichmolch und Grasfrosch.

Die Erdkröte ist wie alle anderen Amphibien selten in **Sooß**. Eine Reproduktion findet nur in dem einen oder anderen Gartenteich statt.

Springfrosch (*Rana dalmatina*)

Der Springfrosch ist in Österreich ein Bewohner von Waldgebieten des Flachlandes und fehlt in den Alpen (CABELA et al. 2001). In trockenen, warmen Regionen gilt er als die häufigste Braunfroschart. Der Springfrosch ist meist die erste Amphibienart, die sich im zeitigen Frühjahr auf den Weg zum Laichgewässer macht. Springfrosch-Laichgewässer sind flache Gewässer mit wenigen Räubern, die regelmäßig austrocknen. Springfrösche haben eine sehr versteckte Lebensweise, da sie sich in der Nacht fortpflanzen und untertags nur selten zu beobachten sind. Sie legen ihre Laichballen einzeln ab, also nicht in Ansammlungen vieler Laichballen wie der Grasfrosch, und wickeln sie häufig um eine zentrale Achse, wie einen Ast oder einen Schilfstängel.

Der Springfrosch ist wie die anderen Amphibien in **Sooß** selten. Eine Reproduktion findet nur in Gartenteichen statt.

Zauneidechse (*Lacerta agilis*)

Die Zauneidechse zählt zu den am weitesten verbreiteten Reptilienarten im Biosphärenpark Wienerwald. Abgesehen von der Thermenlinie, wo sie aufgrund des Konkurrenzdruckes mit der Smaragdeidechse größtenteils fehlt, ist die Art weit verbreitet. Besiedelt werden vor allem Lebensräume wie Waldränder, Böschungen von Straßen, wechselfeuchte Wiesen, Gewässerufer oder Bahndämme. Wie im restlichen Bundesland auch, ist seit ca. 20 Jahren ein starker Bestandesrückgang festzustellen. Dies zeigte sich auch nach den vorliegenden Erhebungen. Die Bestände sind, von wenigen Ausnahmen abgesehen, extrem individuenschwach. An der Mehrzahl der Fundstellen konnten nur Einzeltiere gefunden werden.

Obwohl viele Lebensräume eine gute Habitatausstattung für die Zauneidechse aufweisen, ist nicht klar, warum diese Vorkommen derart geringe Populationsdichten aufweisen. Als Schutzmaßnahme ist vordergründig eine Extensivierung von landwirtschaftlichen Nutzflächen sowie die Schaffung von abgestuften Säumen entlang von Fließgewässern und Waldrändern anzustreben. Auch die Schaffung von Kleinstrukturen, wie Stein- und Reisighaufen und Holzstöße, kommt der Zauneidechse zu gute. Neben der zunehmenden Verbauung und direkten Zerstörung von Habitaten sind als weitere Gründe der Prädationsdruck durch Krähen und freilaufende Katzen sowie die Störung durch Hunde zu nennen. Als Hauptursache wird auch der während der letzten 20 Jahre stark angestiegene Stickstoffeintrag aus der Luft und landwirtschaftlichen Flächen angenommen. Dadurch gehen offene und besonnte Flächen zunehmend verloren und ermöglichen keine erfolgreiche Reproduktion mehr.

Aufgrund des Konkurrenzdruckes mit der Smaragdeidechse und der strukturarmen Weinbaulandschaft ist die Zauneidechse in **Sooß** sehr selten. Nur in schattigeren Lebensräumen, die für die wärmeliebende Smaragdeidechse ungeeignet sind, kommt sie stellenweise vor.

Smaragdeidechse (*Lacerta viridis*)

Die Thermenlinie beherbergt neben der Wachau das flächenmäßig bedeutendste Vorkommen der Smaragdeidechse in Niederösterreich. Die Art ist an Waldrändern und im Offenland praktisch flächendeckend an der Thermenlinie verbreitet. Bevorzugte Lebensräume im Biosphärenpark stellen Böschungen und Lesesteinmauern der Weinbaugebiete sowie strukturreiche Waldränder, verbuschte Brachen, miteinander verzahnte lichte Wälder und Trockenrasen dar. Größere Bestände existieren auch in einzelnen Steinbrüchen. Charakteristisch ist ein hoher Vernetzungsgrad einzelner Populationen. Als wichtigste Ziele zum Erhalt der Bestände zählen die Verringerung des Biozideinsatzes in Weingärten, das Verhindern des Aufforstens von Steinbrüchen sowie die Pflege von mit Gebüsch durchsetzten Trockenrasen.

Die Smaragdeidechse weist in **Sooß** ein kleines Vorkommen auf. Im der vom Weinbau geprägten Landschaft kommt sie dann vor, sobald eine Böschung, ein Lesesteinriegel oder ein breiterer Rain vorhanden ist. Aufgrund des weitestgehenden Fehlens von derartigen Strukturen in der meist monotonen, ausgeräumten Weinbaulandschaft von Sooß ist die Smaragdeidechse in der Gemeinde im Vergleich zur restlichen Thermenlinie relativ selten. Bei der Offenlanderhebung wurde sie in den Weingärten nordwestlich des Ortsgebietes sowie im Nahbereich des Lausturmes festgestellt. Leider sind die Steinmauern in diesem Gebiet stark zugewachsen. Zur Verbesserung der Habitatqualität sollten diese zumindest abschnittsweise freigelegt werden, um Sonnplätze für Reptilien zu schaffen.

Mauereidechse (*Podarcis muralis*)

Als wärmeliebende Art erreicht die Mauereidechse entlang des Alpenostrandes ihre nördlichste Verbreitungsgrenze in Österreich. Schwerpunktorkommen im Biosphärenpark stellen neben der Thermenlinie das Triesting-, Helenen- und Liesingtal dar. Im Flysch-Wienerwald fehlt die Art aufgrund des sich im Vergleich zum Kalk langsamer abtrocknenden Bodens fast völlig. Die Mauereidechse ist stark an offene, gut besonnte Felshabitate adaptiert. Neben Steinbrüchen, die im Wienerwald die Schwerpunktlebensräume darstellen, kommt die Art auch an Straßenböschungen, Lesesteinmauern (teilweise auch im Siedlungsgebiet) und in lichten Föhrenwäldern vor. Eine große Gefahr für die Bestände in den Steinbrüchen geht gegenwärtig von Wiederaufforstungsmaßnahmen aus, ebenso durch eine zunehmende Verwaldung, die oft auf standortfremden Gehölze (Birken, Hybridpappeln, Robinien) basiert, sowie auf einer Zunahme von Neophyten-Beständen. Durch die zunehmende Beschattung sind mit großer Sicherheit einige Bestände mittlerweile stark zurückgegangen bzw. lokal auch schon verschwunden. Gebietsweise (v.a. an der Thermenlinie) werden Lebensräume durch den Bau von verfugten Mauern an Stelle von Trockensteinmauern entwertet.

Die Mauereidechse hat in **Sooß** einige kleine Vorkommen, so etwa bei einzelnen Trockensteinmauern. Bei der Offenlanderhebung gelang ein Nachweis im nordwestlichen Weinbaugebiet.

Schlingnatter (*Coronella austriaca*)

Aufgrund ihrer versteckten und heimlichen Lebensweise ist die Schlingnatter im Rahmen von Reptilienkartierungen meist nur unterrepräsentiert dokumentiert. Auch wenn die Fundpunkte der Offenlanderhebung anders vermuten ließen, dürfte die Art im gesamten Biosphärenpark Wienerwald weit verbreitet sein. Bewohnt werden vorzugsweise Trockenrasen, Abbaugelände, strukturreiche Waldränder und Böschungen, Lesesteinmauern, Stein- bzw. Totholzhaufen sowie Bahndämme und naturnah gestaltete Gärten. Wichtig ist ein abwechslungsreiches Mosaik an offenen und stärker bewachsenen Stellen in den Lebensräumen. Hohe Bestandesdichten existieren entlang der Thermenlinie sowie in einigen größeren Steinbrüchen. Die zum Teil weit auseinander liegenden Populationen besitzen zumindest regional durch sonnenexponierte Waldränder und Böschungen ausreichende Vernetzungsmöglichkeiten. In ihren Lebensräumen kommt es meistens nur zu einer geringen Beeinträchtigung. Bestände sind dort gefährdet bzw. individuenschwach, wo abgestufte, kleinstruktureiche Waldränder fehlen.

Die Schlingnatter hat in **Sooß** vermutlich ein gutes Vorkommen. Da sie verborgen lebt, sind die Nachweise aber selten. So wurde sie bei der Offenlanderhebung unter anderem auf einer Weingartenbrache beim Lausturm festgestellt. Leider ist die Brachfläche bereits stark zugewachsen. Pflegemaßnahmen sind dringend notwendig!

Schutzmaßnahmen für die Schlingnatter, wie die Erhaltung von offenen, wärmebegünstigten, extensiv genutzten und störungsarmen Lebensräumen, kommen auch anderen Reptilien zugute, die in der Gemeinde vorkommen, wie etwa Blindschleiche, Zauneidechse, Äskulapnatter und Ringelnatter (SCHEDL & KLEPSCH 2001). Die harmlose Schlingnatter wird wegen ihres Musters oft mit der im Wienerwald nicht vorkommenden Kreuzotter verwechselt und erschlagen. **Keine der im Wienerwald heimischen Schlangen ist giftig.**

Äskulapnatter (*Zamenis longissimus*)

Die Äskulapnatter ist die größte der sechs in Österreich vorkommenden Schlangenarten. Die kräftige und dennoch schlank wirkende Natter kann eine Länge von über 2 Metern erreichen. Sie ist wie alle Schlangenarten im Wienerwald ungiftig.

Abhängig von der geographischen bzw. klimatischen Lage reichen die besiedelten Lebensräume von südexponierten Trockenhängen, z.B. Weinbergen, bis zu Flusstälern, Sumpfgebieten und Wäldern. Der bevorzugte Lebensraum ist gut strukturiert, hat ausreichend Sichtschutz durch eine Krautschicht und liegt häufig an der Grenzlinie zwischen offenen und bewachsenen Bereichen sowie in lichten Waldhabitaten. In Tallagen ist die Äskulapnatter häufig an Böschungen von Fließgewässern mit Ufergehölzstreifen oder Hecken anzutreffen. Typische Habitate anthropogener Herkunft sind Lesesteinmauern, Holzstöße, Komposthaufen und Gebäude. Oft ist die Art auch in Siedlungsräumen, wie Parkanlagen, Friedhöfen, Wein- und Obstgärten, zu beobachten. Grundsätzlich eher bodenbewohnend, klettert die Äskulapnatter auch gerne auf Bäume.

In **Sooß** gibt es zahlreiche Beobachtungen der Äskulapnatter, insbesondere aus der Weinbaulandschaft, aber auch aus den walddreicheren Gegenden und dem Siedlungsgebiet. Aus diesem Bereich gibt es Berichte von Überwinterungen in Häusern, Eiablagen in Komposthaufen oder regelmäßigen Aufhalten in Siedlungsnähe. Die Äskulapnatter ist also eine durchaus häufige Schlangenart in geeigneten Lebensräumen.

Die Äskulapnatter ist durch die Fauna-Flora-Habitat-Richtlinie EU-weit geschützt. Gefährdungsursachen sind vor allem landwirtschaftliche Intensivierungsmaßnahmen, die eine allgemeine Verschlechterung der Lebensräume, weniger Nahrung und knapper werdende Eiablageplätze sowie Überwinterungsquartiere bewirken. In Siedlungsnähe stellen neben dem Autoverkehr auch frei laufende Hauskatzen eine Gefahrenquelle für Reptilien dar. Die Äskulapnatter kann durch die Schaffung bzw. Erhaltung ungestörter („verwilderter“) Randbereiche mit integrierten Kleinstrukturen (Totholz, Reisig-, Laub-, Steinhaufen) gefördert werden. Durch die Anlage von Komposthaufen können in Gärten Eiablageplätze geschaffen werden.

5.4.4 Heuschrecken

Heuschrecken und Fangschrecken eignen sich aufgrund ihrer gut bekannten Ökologie, ihrer vergleichsweise leichten Erfassbarkeit und der Fülle an aktueller faunistischer und ökologischer Literatur aus Mitteleuropa sehr gut als Indikatorgruppe zur naturschutzfachlichen Beurteilung von Lebensräumen. Da der Großteil der Arten an gehölzarme Lebensräume gebunden ist, können sie vor allem in der offenen und halboffenen, landwirtschaftlich genutzten Kulturlandschaft bei der Beurteilung des Zustandes von Schutzgebieten und der Erstellung von Pflegeplänen nützlich sein.

Hinsichtlich der Bedeutung der Wienerwaldwiesen für die heimische Heuschreckenfauna, kommt insbesondere den Trockenrasen an der Thermenlinie unter faunistischen wie faunengeographischen Aspekten ein besonderer Naturschutzstellenwert zu (ZUNA-KRATKY 1994). Andererseits hat sich auch in den extensiv genutzten Mager- und Feuchtwiesen der zentralen Anteile des Wienerwaldes eine reichhaltige Heuschreckenfauna mit zahlreichen österreichweit gefährdeten Arten bis heute erhalten (BERG & ZUNA-KRATKY, unpubl. Archiv „Orthopterenkartierung Ostösterreich“).

Aus der Fülle der Heuschrecken des Wienerwaldes ist es zur naturschutzfachlichen Bewertung der Offenlandlebensräume des Biosphärenparks sinnvoll, eine Auswahl an Indikatorarten zur Bewertung des Offenlandes zu treffen (vgl. ZUNA-KRATKY & BERG 2004). Diese sollten eine enge Bindung an spezielle, schützenswerte Lebensräume aufweisen und aufgrund ihres Gefährdungsstatus bzw. ihres Schutzstatus von besonderer naturschutzfachlicher Bedeutung sein.

In Tabelle 8 sind alle Heuschreckenarten aufgelistet, die als Indikatorarten im Zuge der Offenland-erhebung im Gemeindegebiet nachgewiesen wurden. Nachfolgend werden die Arten beschrieben. Aufgrund der nicht flächendeckenden Untersuchung ist die Artenliste nicht vollständig.

Deutscher Artname	Lateinischer Artname	RL AT	RL NÖ	FFH-RL
Warzenbeißer	<i>Decticus verrucivorus</i>	NT	3	-
Steppen-Sattelschrecke	<i>Ephippiger ephippiger</i>	VU	3	-
Große Sägeschrecke	<i>Saga pedo</i>	EN	1	Anhang IV
Italienische Schönschrecke	<i>Calliptamus italicus</i>	VU	3	-
Blaüflügelige Ödlandschrecke	<i>Oedipoda caerulea</i>	NT	-	-

Tabelle 8: Naturschutzfachlich relevante Heuschreckenarten in der Gemeinde Sooß

Erklärung Abkürzungen:

RL AT Rote Liste Österreichs nach BERG et al. 2005

RE – Regional ausgestorben, EN - Stark gefährdet, VU - Gefährdet, NT - Potentiell gefährdet, LC - Nicht gefährdet, DD - Ungenügende Datengrundlage

RL NÖ Rote Liste Niederösterreichs nach BERG & ZUNA-KRATKY 1997

0 – Ausgestorben oder verschollen, 1 – Vom Aussterben bedroht, 2 – Stark gefährdet, 3 – Gefährdet, 4 – Potentiell gefährdet, 5 – Gefährdungsgrad nicht genau bekannt, 6 – Nicht genügend bekannt

FFH-RL Fauna-Flora-Habitat-Richtlinie

Anhang II – Arten von gemeinschaftlichem Interesse, für deren Erhaltung besondere Schutzgebiete ausgewiesen werden müssen, Anhang IV – Streng zu schützende Arten von gemeinschaftlichem Interesse

Warzenbeißer (*Decticus verrucivorus*)

Lebensraum: Magerwiesen/-weiden

Der Warzenbeißer ist die verbreitetste Heuschreckenart, die für Magerstandorte im Wienerwald typisch ist, und gehört zu den schwersten und größten heimischen Insekten. Im Gegensatz zur Wantschrecke meidet er Wiesen mit dichtem Vegetationsbewuchs und kann auch mit intensiver Beweidung und früher Mahd zurechtkommen – entscheidend ist die hohe Sonneneinstrahlung durch niedrigen oder lückigen Bewuchs. Er reagiert schnell auf Veränderungen in der Wiesenbewirtschaftung, besonders auf Düngung.

Im Zuge der Feldarbeiten konnte die Art in einigen Regionen, v.a. im Südwesten, neu nachgewiesen werden, gleichzeitig wurde eine Reihe einstmaliger Vorkommen verlassen angetroffen. Die größten Vorkommen beherbergen die Wiesen des Lainzer Tiergartens in Wien sowie die klimatisch begünstigten ausgedehnten Wiesengebiete im Karbonat-Wienerwald. Der Großteil der Vorkommen ist kaum gefährdet, zumal die Art auch im Stande ist, wenig attraktive Standorte zu besiedeln.

In **Sooß** ist der Warzenbeißer eher selten und kommt nur sehr lokal auf mageren Wiesen und angrenzenden Rainen vor.

Steppen-Sattelschrecke (*Ephippiger ephippiger*)

Lebensraum: (Halb-)Trockenrasen

Die Steppen-Sattelschrecke ist eine wärmeliebende Art von trockenen, besonnten Saumstandorten, die auf ehemaligen Trockenrasen aber auch in klimatisch begünstigten Wald-Offenland-Übergangsbereichen vorkommt. Gerade diese Übergangsbereiche sind botanisch oft wenig attraktiv bzw. weisen keine besonderen Arten auf. Aus tierökologischer Sicht haben sie jedoch große Bedeutung und sollen durch die Offenlandzonierung erfasst werden. Die aktuelle Verbreitung dieser Art ist weitgehend auf den südöstlichen Wienerwald beschränkt. Sie besiedelt hier vorwiegend Waldsaumbereiche im Nahbereich zu Trockenrasen, aber auch Waldlichtungen innerhalb geschlossener Wälder.

In **Sooß** kommt die Steppen-Sattelschrecke sehr selten vor. Hier besiedelt sie trockene Saumbereiche (etwa im nordwestlichen Weinbaugebiet) und stellenweise auch lichte Wälder. So konnten bei den Offenlanderhebungen am Sooßer Lindkogel mehr als 10 Individuen gezählt werden. Die historische Verbreitung war wahrscheinlich deutlich weitreichender. So dürften die heutigen Waldinseln Relikte ehemals offener Hügelketten darstellen.

Große Sägeschrecke (*Saga pedo*)

Lebensraum: (Halb-)Trockenrasen

Die Große Sägeschrecke besiedelt Wiesen und langgrasige Weiden an wärmebegünstigten Hängen. Als geschützte Art der Fauna-Flora-Habitat-Richtlinie hat diese stark gefährdete Art besonders große naturschutzfachliche Bedeutung bei der Bewertung von Offenlandlebensräumen im Wienerwald. Während die Vorkommen auf Trockenrasen an der Thermenlinie zu den größten in Mitteleuropa gehören und derzeit einen guten Erhaltungszustand aufweisen, sind die verstreuten Nachweise aus dem eigentlichen Wienerwald nur mehr historisch belegt und konnten auch bei den Kartierungen nicht mehr bestätigt werden, da vielfach geeignete Trockenrasen verbuscht sind. Die größte Gefährdung liegt im Zuwachsen der Trockenrasen durch Gehölze. Durch Entbuschungsmaßnahmen und großzügiges Auflichten von Waldrändern wird diese Art gefördert.

Aus **Sooß** gibt es keine Nachweise der Großen Sägeschrecke. Die nächstgelegenen Fundorte sind in Bad Vöslau. Aufgrund der Erderwärmung ist mit einer Zunahme zu rechnen, solange geeignete Habitate vorhanden sind.

Italienische Schönschrecke (*Calliptamus italicus*)

Lebensraum: Rohbodenstandorte

Die Italienische Schönschrecke ist eine klassische Art von Pionierstandorten, die durch periodische Störungen offen gehalten werden. Sie lebt in trockenen Magerwiesen, seltener auch in warmen, spärlich bewachsenen Waldschlägen. Die Art ist nach einem massiven Rückgang im 20. Jahrhundert seit dem Ende der 1990er Jahre nach einer Serie trocken-warmer Sommer in vielen Bereichen des Wienerwaldes wieder im Aufwind. Die Vorkommen sind vor allem im Osten und Süden des Wienerwaldes konzentriert. Auf Trockenrasen ist die Verfilzung offener Böden der Hauptgrund für geringe Populationsdichten (z.B. Eichkogel), allerdings ist die Art hier meist in den Randlagen recht häufig (Weingärten, Brachen). Als Gewinnerin in Zeiten der Klimaerwärmung und aufgrund der hohen Mobilität der Art können extensiv begrünte Flachdächer und trockene „Gstettn“ einen wertvollen Lebensraum darstellen.

In der Weinbaulandschaft von **Sooß** ist diese Art selten anzutreffen, v.a. in Randlagen von Weingärten und Brachen.

Blaflügelige Ödlandschrecke (*Oedipoda caerulescens*)

Lebensraum: Rohbodenstandorte

Die Blaflügelige Ödlandschrecke ist eine klassische Art von Pionierstandorten, die durch periodische Störungen offen gehalten werden. Sie benötigt Standorte mit lückiger Vegetationsdecke, da die Eier in den lockeren, sandigen oder erdigen Boden abgelegt werden. Die Vorkommen sind vor allem im Osten und Süden des Wienerwaldes konzentriert. Pflegemaßnahmen zielen auf den Erhalt bzw. die Schaffung von großflächigen Pionierflächen mit einem geringen Deckungsgrad der Krautschicht. Wichtig dabei ist eine strukturreiche Oberfläche mit offenen, vegetationslosen Stellen sowie dichteren Vegetationshorsten.

In **Sooß** ist die Blaflügelige Ödlandschrecke an geeigneten, offenen Standorten anzutreffen.

5.5 Schutz- und Erhaltungsziele in der Gemeinde

- **Erhaltung, Entwicklung und kleinteiliges Management einer reichstrukturierten Weinbaulandschaft und Neuschaffung von Strukturelementen** (Hecken, trockene Weingartenbrachen, Trockensteinmauern, Steinhäufen, Totholzhaufen etc.), u.a. als Lebensraum für Heide-lerche und Smaragdeidechse und für eine teils stark gefährdete Flora. Förderung von biologischem Weinbau mit Pestizidverzicht, sowie Schaffung von Strukturen, um Nützlingen Lebensraum zu bieten. Erhaltung und Pflanzung von Einzelbäumen/Obstbäumen.
- Motivierung von Grundeigentümern zur **ökologisch verträglicheren Bewirtschaftung** (z.B. Erhaltung oder Neuschaffung von Hecken, Einzelbäumen, Rainen, angepasste Mahd von Böschungen etc.). Förderung nachhaltiger Landwirtschaftsformen, wie zum Beispiel Biolandbau oder Teilnahme am ÖPUL-Förderprogramm.
- **Naturschutzfachliches Böschungsmanagement** zur Aufrechterhaltung einer artenreichen Flora und Fauna, u.a. auf den Dämmen der Hochquellwasserleitung. Anpassung der Mahdzeitpunkte an die Ansprüche seltener Pflanzen- und Tierarten. Abtransport des Mähgutes.
- **Keine (weitere) Versiegelung und Schaffung von blühenden Trittsteinen zur Vernetzung** durch ökologische Grünflächenpflege von Gemeindeflächen auch im Siedlungsgebiet.
- Weitgehende **Erhaltung aller noch vorhandener Steinriegel und Steinmauern** sowie **mosaikartiges Offenhalten** (d.h. besonnte Lücken ausschneiden und daneben jedenfalls Gehölze erhalten, da diese als wichtiges Versteck dienen).
- **Schutz und Pflege (Entbuschung) der verbleibenden Trockenrasen**, u.a. bei Landschaftspflegeinsätzen mit Freiwilligen.
- **Erhaltung der Sonderstandorte aufgelassene Steinbrüche** als Lebensraum zahlreicher seltener Arten. Verbesserung der Lebensräume in manchen Steinbrüchen, z.B. durch Auslichten von Gehölzen, jedoch unter Berücksichtigung von Uhu-Brutvorkommen.
- **Erhaltung und Verbesserung der Naturraumausstattung in den Wirtschaftswäldern** durch Belassen von Totholz im Bestand im Besonderen mit einem Schwerpunkt auf dickstämmiges, stehendes Totholz, Herstellung einer standorttypischen Baumartenzusammensetzung über eine natürliche Verjüngung, kein Einbringen von standortfremden und fremdländischen Baumarten, Verlängerung der Umtriebszeiten (Erhöhung des durchschnittlichen Bestandesalters ist von zentraler Bedeutung für den Vogel und Fledermausschutz), Belassen von Altholzinseln (besonders für höhlenbewohnende Arten) und gezielte Erhaltung von Horst- und Höhlenbäumen bei forstlicher Nutzung.

6. Literatur

DRUCKWERKE DES BIOSPHÄRENPAK WIENERWALD (Download unter www.bpww.at)

Wälder im Wienerwald

Wiesen und Weiden im Wienerwald

Trockenrasen im Wienerwald

Weinbaulandschaften im Wienerwald

ARNOLD, A., BRAUN, M., BECKER, N. & STORCH, V. 1998: Beitrag zur Ökologie der Wasserfledermaus (*Myotis daubentonii*) in Nordbaden. *Carolinea* 56: pp. 103-110.

ARNOLD, A. & BRAUN, M. 2002: Telemetrische Untersuchungen an Rauhhautfledermäusen (*Pipistrellus nathusii*) in den nordbadischen Rheinauen. *Schriftenreihe für Landschaftspflege und Naturschutz* 71: pp. 177-189.

BARKMANN, J.J. 1989: A critical evaluation of minimum area concepts. *Vegetatio* 85, pp. 89-104.

BAUER, H.-G., BEZZEL, E. & FIEDLER, W. (Hrsg.) 2005: Das Kompendium der Vögel Mitteleuropas. Band 1. Nonpasseriformes – Nichtsperlingsvögel. Aula-Verlag, Wiebelsheim, 808 pp.

BAUMGÄRTEL, R. 2008: Der Eschen-Ahorn (*Acer negundo*) am nördlichen Oberrhein. Beitrag zur natur-schutzfachlichen Einschätzung eines Neophyten. *Bot. Natsch. Hess.* 21, pp. 5-9.

BERG, H.-M., BIERINGER, G. & ZECHNER, L. 2005: Rote Liste der Heuschrecken (Orthoptera) Österreichs. In: ZULKA, K.P. (Red.): Rote Liste gefährdeter Tiere Österreichs. Checklisten, Gefährdungsanalysen, Handlungsbedarf. Teil 1: Säugetiere, Vögel, Heuschrecken, Wasserkäfer, Netzflügler, Schnabelfliegen, Tagfalter. Grüne Reihe des Bundesministeriums für Land- und Forstwirtschaft, Umwelt und Wasserwirtschaft (Gesamtherausgeberin Ruth Wallner) Band 14/1. Wien, Böhlau, pp. 167-209.

BERG, H.-M. & ZUNA-KRATKY, T. 1992: Die Brutvögel des Wienerwaldes. Eine kommentierte Artenliste (Stand August 1991). *Vogelkdl. Nachr. Ostösterr.* 3, pp. 1-11.

BERG, H.-M. & ZUNA-KRATKY, T. 1994: „Projekt Wienerwaldwiesen“ – Vorschläge zur Ausweisung von Vorrangflächen für ein naturschutzverträgliches Management aus zoologischer Sicht (Vögel, Heuschrecken). Unveröff. Bericht, 11 pp. mit Anhang.

BERG, H.-M. & ZUNA-KRATKY, T. 1997: Rote Liste ausgewählter Tiergruppen Niederösterreichs. Heuschrecken und Fangschrecken (Insecta: Saltatoria, Mantodea). Amt der NÖ Landesregierung, Abteilung Naturschutz, Wien, 112 pp.

BIRDLIFE ÖSTERREICH 2014: Österreichischer Bericht gemäß Artikel 12 der Vogelschutzrichtlinie, 2009/147/EG Berichtszeitraum 2008 bis 2012. Interner Bericht, Langfassung. Im Auftrag der österreichischen Bundesländer. BirdLife Österreich, Wien, 247 pp.

BÖHMER, H.J., HEGER, T. & TREPL, L. 2000: Fallstudien zu gebietsfremden Arten in Deutschland gemäß Beschluss-/Abschnittsnr. V/8 und V/19 der 5. Vertragsstaatenkonferenz des Übereinkommens über die biologische Vielfalt. Umweltbundesamt II 1.3, 15 pp.

BOTTOLLIER-CURTET et al. 2012: Light interception principally drives the understory response to boxelder invasion in riparian forests. *Biol. Invasions* 14, pp. 1445-1458.

- BRENNER, H. 2014: Totholz in Kernzonen und bewirtschafteten Wäldern des Biosphärenpark Wienerwald. *Wissenschaftliche Mitteilungen Niederösterreichisches Landesmuseum* 25: pp. 137-156.
- BRENNER, H., DROZDOWSKI, I., MRKVICKA A., STAUDINGER, M. 2014: Beweissicherung und Biodiversitätsmonitoring in den Kernzonen des Biosphärenpark Wienerwald – Einführung und Methodik, *Wissenschaftliche Mitteilungen Niederösterreichisches Landesmuseum* 25: pp. 89-136.
- BRINKMANN, R., BACH, L., DENSE, C., LIMPENS, H.J.G.A., MÄSCHER, G. & RAHMEL, U. 1996: Fledermäuse in Naturschutz- und Eingriffsplanungen. *Naturschutz und Landschaftspflege* 28: pp. 229-236.
- BRUNNER, K. & SCHNEIDER, P. (Hrsg.) 2005: *Umwelt Stadt – Geschichte des Natur- und Lebensraums Wien*. Böhlau Verlag Wien.
- CABELA, A., GRILLITSCH, H. & TIEDEMANN, F. 1997: Rote Listen ausgewählter Tiergruppen Niederösterreichs – Lurche und Kriechtiere (Amphibia, Reptilia), 1. Fassung 1995, Amt der NÖ Landesregierung, Abteilung Naturschutz, Wien, 88 pp.
- CABELA, A., GRILLITSCH, H. & TIEDEMANN, F. 2001: *Atlas zur Verbreitung und Ökologie der Amphibien und Reptilien in Österreich*. Umweltbundesamt, Wien.
- CLEGG, L.M. & GRACE, J. 1974: The distribution of *Heracleum mantegazzianum* (Somm. & Levier) near Edinburgh. *Transactions from the Proceedings of the Botanical Society of Edinburgh* 42.
- DIETZ, C., HELVERSEN, O. VON & NILL, D. 2007: *Handbuch der Fledermäuse Europas und Nordwestafrikas*. Kosmos Verlag, 399 pp.
- DVORAK, M. & BERG, H.-M. 2009: Wienerwald. pp. 188-199. In: DVORAK, M. (Hrsg.): *Important Bird Areas. Die wichtigsten Gebiete für den Vogelschutz in Österreich*. Verlag des Naturhistorischen Museums Wien, Wien, 576 pp.
- DVORAK, M. et al. 2014: Verbreitung und Bestand waldbewohnender Vogelarten des Anhangs I der EU-Vogelschutzrichtlinie im Biosphärenpark Wienerwald. In: *Biodiversitätsmonitoring in den Wäldern des Biosphärenpark Wienerwald. Wissenschaftliche Mitteilungen aus dem Niederösterreichischen Landesmuseum*, 25. Band 2014, St. Pölten, pp. 475-502.
- EBERSTALLER-FLEISCHANDERL, D., EBERSTALLER, J., SCHRAMAYR, G., FISCHER, H. & KRAUS, E. 2008: *Ufervegetationspflege unter Berücksichtigung schutzwasserwirtschaftlicher und ökologischer Anforderungen. Wasser Niederösterreich und Lebensministerium (Hrsg.)*, 115 pp.
- EDER, R. 1908: *Die Vögel Niederösterreichs*. Selbstverlag, 108 pp.
- ELLENBERG, H. 1986: *Vegetation Mitteleuropas mit den Alpen in ökologischer Sicht*. 4. verb. Auflage. Eugen Ulmer Verlag.
- ELLMAUER, T. (Hrsg.) 2005: *Entwicklung von Kriterien, Indikatoren und Schwellenwerten zur Beurteilung des Erhaltungszustandes der Natura 2000-Schutzgüter, Band 3: Lebensraumtypen des Anhangs I der Fauna-Flora-Habitat-Richtlinie; Im Auftrag der neun österreichischen Bundesländer, des Bundesministerium für Land- und Forstwirtschaft, Umwelt und Wasserwirtschaft und der Umweltbundesamt GmbH, Wien*, 616 pp.

- ESCH, R.E. et al. 2001: Common allergenic pollens, fungi, animals and arthropods. Clin. Rev. Allerg. Immun. 21, pp. 261-292.
- ESSL, F. & RABITSCH, W. 2002: Neobiota in Österreich. Umweltbundesamt Wien (Hrsg. und Medieninhaber), 432 pp.
- ESSL, F. & RABITSCH, W. 2004: Österreichischer Aktionsplan zu gebietsfremden Arten (Neobiota). Lebensministerium (Hrsg. und Medieninhaber), 26 pp.
- ESSL, F. & WALTER, J. 2002: Ausgewählte neophytische Gefäßpflanzenarten Österreichs. Grüne Reihe des Bundesministeriums für Landwirtschaft und Forstwirtschaft, Umwelt und Wasserwirtschaft.
- ESSL, F. & WALTER, J. 2005: Ausgewählte Neophyten. In: WALLNER, R.M. (Hrsg.): Aliens. Neobiota in Österreich. Böhlau, Wien, pp. 49-100.
- FEURDEAN, A. ET AL 2018: Biodiversity-rich European grasslands: Ancient forgotten ecosystems. Biological Conservation 228: 224-232.
- FLADE, M. 1991: Die Habitate des Wachtelkönigs während der Brutsaison in drei europäischen Stromtälern (Aller, Save, Biebrza). Vogelwelt 112, pp. 16-40.
- FLADE, M. 1994: Die Brutvogelgemeinschaften Mittel- und Norddeutschlands – Grundlagen für den Gebrauch vogelkundlicher Daten in der Landschaftsplanung. IHW-Verlag, Berlin, 552 pp.
- FOET, M.-C. 2010: Der Wiener Grüngürtel: Leistungen und Nutzen für die Gesellschaft. Masterarbeit Universität für Bodenkultur, Wien, pp. 171.
- FRANK, G. & BERG, H.-M. 2001: Verbreitung und Schutz des Schwarzstorches (*Ciconia nigra*) im Wienerwald. Ein Gemeinschaftsprojekt von BirdLife Österreich, der Österreichischen Bundesforste AG und des Österreichischen Naturschutzbundes. BirdLife Österreich, Wien, 32 pp. + Kartenanhang.
- FRÜHAUF, J. 2004: Die Bedeutung der Wienerwaldwiesen für Vögel, Ökologie und Naturschutzrelevanz, Probleme und Chancen. In: AMERDING, D.: Schutz und Pflege der Wienerwaldwiesen 2004. Fachtagung in Purkersdorf, 6. Mai 2004. Ausgewählte Referate. Eigenverlag Dieter Amerding, Höflein/Donau, pp. 53-76.
- FRÜHAUF, J. 2005: Rote Liste der Brutvögel (Aves) Österreichs. In: ZULKA, K.P. (Red.): Rote Liste gefährdeter Tiere Österreichs. Checklisten, Gefährdungsanalysen, Handlungsbedarf. Teil 1: Säugetiere, Vögel, Heuschrecken, Wasserkäfer, Netzflügler, Schnabelfliegen, Tagfalter. Grüne Reihe des Bundesministeriums für Land- und Forstwirtschaft, Umwelt und Wasserwirtschaft (Gesamtherausgeberin Ruth Wallner) Band 14/1. Wien, Böhlau, pp. 63-165.
- GAMAUF, A. 1999: Der Wespenbussard (*Pernis apivorus*) ein Nahrungsspezialist? Der Einfluss sozialer Hymenopteren auf Habitatnutzung und Home Range-Größe. Egretta 42, pp. 57-85.
- GLUTZ, U.N. & BAUER, K. 1985: Handbuch der Vögel Mitteleuropas. Band 10. Aula. Wiesbaden, 1184 pp.
- GLUTZ, U.N. & BAUER, K. 1988: Handbuch der Vögel Mitteleuropas. Band 11. Aula. Wiesbaden, 727 pp.

GLUTZ, U.N. & BAUER, K. 1993: Handbuch der Vögel Mitteleuropas. Band 13. Aula. Wiesbaden, 2178 pp.

GOLLMANN, G. 2007: Rote Liste der in Österreich gefährdeten Lurche (Amphibia) und Kriechtiere (Reptilia). In: ZULKA, K.P. (Red.): Rote Liste gefährdeter Tiere Österreichs. Checklisten, Gefährdungsanalysen, Handlungsbedarf. Teil 2: Kriechtiere, Lurche, Fische, Nachtfalter, Weichtiere. Grüne Reihe des Bundesministeriums für Land- und Forstwirtschaft, Umwelt und Wasserwirtschaft (Gesamtherausgeberin Ruth Wallner) Band 14/2. Wien, Böhlau, pp. 37-60.

GRUNICKE, U. 1996: Populations- und ausbreitungsbiologische Untersuchungen zur Sukzession auf Weinbergsbrachen am Keuperstufenrand des Remstals. Diss. Bot. 261, 210 pp.

GÜTTINGER, R. 1997: Jagdhabitats des Großen Mausohres (*Myotis myotis*) in der modernen Kulturlandschaft. Schriftenreihe Umwelt 288, 138 pp.

HARTMANN, E. & KONOLD, W. 1995: Späte und Kanadische Goldrute (*Solidago gigantea et canadensis*): Ursachen und Problematik ihrer Ausbreitung sowie Möglichkeiten ihrer Zurückdrängung. In: BÖCKER, R., GEBHARDT, H., KONOLD, W., SCHMIDT-FISCHER, S. (Hrsg.): Gebietsfremde Pflanzenarten. Auswirkungen auf einheimische Arten, Lebensgemeinschaften und Biotope, pp. 92-104.

HARTMANN, E., SCHULDES, H., KÜBLER, R. & KONOLD, W. 1995: Neophyten. Biologie, Verbreitung und Kontrolle ausgewählter Arten. Ecomed-Verlag, Landsberg, 301 pp.

HEJDA, P., PYSEK, P. & JAROSIK, V. 2009: Impact of invasive plants on the species richness, diversity and composition of invaded communities. J.Ecol. 97, pp. 393-403.

HELLMAYR, C.F. 1933: Notizen über Mödlinger Beobachtungen. Berichte Sekt. Ornithologie. Verh.Zool.-Bot.Ges. Wien 83, pp. 23-24.

HÖLZINGER, J. 1987: Die Vögel Baden-Württembergs. Gefährdung und Schutz. Band 1/2. Karlsruhe, pp. 725-1420.

HOLZNER, W. et al. 1995: Wienerwaldwiesen – Eine Studie zur Erhaltung der Wiesen und Weiden im Bereich des Wienerwaldes, i.A. des Vereins „NÖ-Wien-Gemeinsame Erholungsräume“, unveröffentlicht.

HÜTTMEIR, U. & REITER, G. 2010: Fledermäuse in Niederösterreich. Zusammenführung vorhandener Daten zur Verbreitung von Fledermäusen in Niederösterreich. Im Auftrag des Amtes der NÖ Landesregierung, Abteilung RU5, 87 pp.

KOLB, K.-H. & FISCHER, K. 1994: Populationsgröße und Habitatnutzung der Rotflügeligen Schnarrschrecke (*Psophus stridulus*, Insecta: Saltatoria) im NSG „Steinberg und Weinberg“/Bayerische Rhön. Articulata 9, pp. 25-36.

KOWARIK, I. 2010: Biologische Invasionen – Neophyten und Neozoen in Mitteleuropa. 2. Auflage Verlag Eugen Ulmer, Stuttgart, 492 pp.

KÜBLER, R. 1995: Versuche zur Regulierung des Riesen-Bärenklaus (*Heracleum mantegazzianum*). In: BÖCKER, R., GEBHARDT, H., KONOLD, W. & SCHMIDT-FISCHER, S. (Hrsg.): Gebietsfremde Pflanzenarten. Auswirkungen auf einheimische Arten, Lebensgemeinschaften und Biotope, pp. 83-87.

- MEYER, A.H. & SCHMID, B. 1991: Der Beitrag der Populationsbiologie zum Verständnis biologischer Invasionen. Verh. Ges. Ökol. 21, pp. 285-294.
- MORACOVA, L., PYSEK, P., KRINKE, L., PERGL, J., PERGLOVA, I. & THOMPSON, K. 2007: Seed germination, dispersal and seed bank in *Heracleum mantegazzianum*. In: PYSEK, P., COCK, M.J.M., NENTWIG, W. & RAVN, H.P. (Eds.) 2007: Ecology and management of giant hogweed (*Heracleum mantegazzianum*). CAB International, Wallingford, pp. 74-91.
- NIKLFELD, H. & SCHRATT-EHRENDORFER, L. 1999: Rote Liste gefährdeter Farn- und Blütenpflanzen (Pteridophyta und Spermatophyta) Österreichs. Rote Listen gefährdeter Pflanzen Österreichs, 2. Auflage (ed H. Niklfeld), pp. 33-151. Bundesministerium für Umwelt, Austria medienservice, Graz.
- OCHSMANN, J. 1996: *Heracleum mantegazzianum* Sommier & Levier (Apiaceae) in Deutschland. Untersuchung zur Biologie, Verbreitung, Morphologie und Taxonomie. Feddes Repert. 107, pp. 555-595.
- ÖWAV 2013: ÖWAV-Merkblätter „Neophyten“. Österreichischer Wasser- und Abfallwirtschaftsverband (Hrsg.), Wien.
- OFENBÖCK, G. (Red.) 2013: Aquatische Neobiota in Österreich. Bericht des Bundesministeriums für Land- und Forstwirtschaft, Umwelt und Wasserwirtschaft. Wien, 160 pp.
- PANROK, A. 2008: Ein Wiederfund der Kurzflügeligen Schönschrecke, *Paracaloptenus caloptenoides* BRUNNER VON WATTENWYL, 1861 (Orthoptera: Caelifera) in Österreich. Beiträge zur Entomofaunistik 8, pp. 153-157.
- PANROK, A. 2009: Thermenlinie. In: DVORAK, M. (Hrsg.): Important Bird Areas. Die wichtigsten Gebiete für den Vogelschutz in Österreich. Verlag des Naturhistorischen Museums Wien, Wien, pp. 176-187.
- PANROK, A. 2011: Aktuelle Vorkommen ausgewählter Vogel-, Fang- und Heuschrecken-Arten. Kommentierte Artenliste. Projekt „Offenlandkartierung im Biosphärenpark Wienerwald 2011“, Teilgebiet Thermenlinie. Unveröff. Bericht im Auftrag des Biosphärenpark Wienerwald Management, 35 pp.
- PYSEK, P. 1991: *Heracleum mantegazzianum* in the Czech Republic: dynamics of spreading from the historical perspective. Folia Geobot. Pytotax. 26, pp. 439-454.
- PYSEK, P., COCK, M.J.M., NENTWIG, W. & RAVN, H.P. (Eds.) 2007: Ecology and management of giant hogweed (*Heracleum mantegazzianum*). CAB International, Wallingford, 324 pp.
- PYSE, P., LAMBTON, P.W., ARIANOUTSOU, M., KÜHN, I., PINO, J. & WINTER, M. 2009: Alien vascular plants of Europa. In: DAISIE, Handbook of alien species in Europe. Springer, Dordrecht, pp. 43-61.
- RAGGER, M. 2000: Siedlungsdichte und Habitatnutzung der Heidelerche (*Lullula arborea*) an der Thermenlinie (Niederösterreich). Egretta 43, pp. 89-111.
- SPITZENBERGER, F. 2001: Die Säugetierfauna Österreichs. Ed., Grüne Reihe des Bundesministeriums für Land- und Forstwirtschaft, Umwelt und Wasserwirtschaft. Bd. 13, Wien, 895 pp.
- SPITZENBERGER, F. 2005: Rote Liste der in Österreich gefährdeten Säugetierarten (Mammalia). In: ZULKA, K.P. (Hrsg.): Rote Listen gefährdeter Tiere Österreichs. Grüne Reihe des Lebensministeriums Band 14/1, pp. 45-62.

- SPITZENBERGER, F., PAVLINIC, I. & PODNAR, F. 2008: On the occurrence of *Myotis alcathoe* von HELVERSEN and HELLER 2001 in Austria. *Hystrix It. J. Mamm. (n.s.)* 19 (1), pp. 3-12.
- STADLER, P. 2010: Die frühneolithische Siedlung von Brunn am Gebirge, Flur Wolfholz – aktuelle Forschungsergebnisse. *Archäologische Forschungen in Niederösterreich* 4, pp. 7-16.
- STAUDINGER, M. & SCHEIBLHOFER, J. 2014: Beweissicherung und Biodiversitätsmonitoring in den Kernzonen des Biosphärenpark Wienerwald – Gefäßpflanzen. Unveröffentlichter Bericht im Auftrag der Biosphärenpark Wienerwald Management GmbH, 759 pp.
- STAUDINGER, M. & WILLNER, W. 2014: Die Waldgesellschaften in den Kernzonen des Biosphärenpark Wienerwald. *Wiss. Mitt. Niederösterr. Landesmuseum* 25, Wien, pp. 269-296.
- THIELE, J., OTTE, A. & ECKSTEIN, R.L. 2007: Ecological needs, habitat preferences and plant communities invades by *Heracleum mantegazzianum*. In: PYSEK, P., COCK, M.J.M, NENTWIG, W. & RAVN, H.P. (Eds.) 2007: Ecology and management of giant hogweed (*Heracleum mantegazzianum*). CAB International, Wallingford, pp. 126-143.
- WALSER, B. 1995: Praktische Umsetzung der Knöterichbekämpfung. In: BÖCKER, R., GEBHARDT, H., KONOLD, W. & SCHMIDT-FISCHER, S. (Hrsg.): Gebietsfremde Pflanzenarten. Auswirkungen auf einheimische Arten, Lebensgemeinschaften und Biotope, pp. 161-172.
- WILLNER, W. 2013: Pannonische Steppenrasen in Österreich. In: Steppenlebensräume Europas – Gefährdung, Erhaltungsmaßnahmen und Schutz. Erfurt: Thüringer Ministerium für Landwirtschaft, Forsten, Umwelt und Naturschutz, pp. 151-162.
- WONKA, E. 2011: Siedlungsausbreitung des Ballungsraumes Wien und deren Auswirkungen auf die Wienerwaldgemeinden (Band I). Herausgegeben vom Institut für Geographic Information Science – Österreichische Akademie der Wissenschaften und dem Stadtmuseum der Stadtgemeinde Klosterneuburg, pp. 90.
- ZUNA-KRATKY, T. 1993: Beobachtungen Brutzeit 1993. *Vogelkdl. Nachr. Ostösterr.* 4, pp. 162-182.
- ZUNA-KRATKY, T. 1994: Floristisch-faunistische Erhebungen im Naturwaldreservat „Himmelswiese“ bei Wien-Kalksburg. *Dipl.Arb.Univ.Bodenkultur Wien*, 101 pp. mit Anhang.
- ZUNA-KRATKY, T. & BERG, H.-M. 2004: Bewertung der Wienerwald-Wiesen aus Sicht des Vorkommens von Heuschrecken und Fangschrecken. Studie im Auftrag des Biosphärenpark Wienerwald. Orthopterenkartierung Ostösterreich und AG „Wienerwald“ von BirdLife Österreich, Wien, 10 pp.